

สภาจุฬาลงกรณ์มหาวิทยาลัย  
ให้ความเห็นชอบหลักสูตรนี้แล้ว  
ในการประชุมครั้งที่ .....868.....วันที่ 27 ต.ค. 2565  
มคอ.2  
บัณฑิตวิทยาลัย จุฬาลงกรณ์มหาวิทยาลัย

วันที่ประทับตรา 14 พ.ย. 2565



หลักสูตรศิลปศาสตรมหาบัณฑิต สาขาวิชาอาชญาวิทยาและงานยุติธรรม  
(หลักสูตรปรับปรุง พ.ศ. 2566)

ภาควิชาสังคมวิทยาและมานุษยวิทยา คณะรัฐศาสตร์  
จุฬาลงกรณ์มหาวิทยาลัย

## ผู้บริหารหลักสูตร และคณาจารย์

	<p>ที่ปรึกษาคณะกรรมการบริหารหลักสูตร รองศาสตราจารย์ ดร.ปกรณ์ ศิริประกอบ ตำแหน่งบริหาร : คณบดีคณะรัฐศาสตร์</p>
	<p>ประธานคณะกรรมการบริหารหลักสูตร รองศาสตราจารย์ ดร.สุนนทิพย์ จิตสว่าง email : <a href="mailto:Sumonthip99@hotmail.com">Sumonthip99@hotmail.com</a> ตำแหน่งบริหาร : - หัวหน้าภาควิชาสังคมวิทยาและมานุษยวิทยา - ผู้อำนวยการหลักสูตร</p>
	<p>เลขานุการคณะกรรมการบริหารหลักสูตร ผู้ช่วยศาสตราจารย์ ดร.ฐิตียา เพชรมนี email : <a href="mailto:Thiyaj3@hotmail.com">Thiyaj3@hotmail.com</a> ตำแหน่งบริหาร : รองผู้อำนวยการหลักสูตร</p>
	<p>รองศาสตราจารย์ ดร.จุฑารัตน์ เอื้ออำนวย email : <a href="mailto:Jutharat.u@gmail.com">Jutharat.u@gmail.com</a> ตำแหน่งบริหาร : ผู้ทรงคุณวุฒิประจำหลักสูตรฯ อาจารย์พิเศษประจำหลักสูตร</p>
	<p>รองศาสตราจารย์ ดร.ศิริรัตน์ แอดสกุล email : <a href="mailto:Sirirath_chula@hotmail.com">Sirirath_chula@hotmail.com</a> ตำแหน่งบริหาร : - ประธานหลักสูตรศิลปศาสตรมหาบัณฑิตและ ดุขฎิบัณฑิต สาขาวิชาสังคมวิทยาและมานุษยวิทยา</p>



รองศาสตราจารย์ ดร.จูลณี เทียนไทย

email : [chulanee00@hotmail.com](mailto:chulanee00@hotmail.com)



รองศาสตราจารย์ ดร.ภาวิกา ศรีรัตนบัลล์

email : [Pavika.p@gmail.com](mailto:Pavika.p@gmail.com)

ตำแหน่งบริหาร : รองผู้อำนวยการฝ่ายบริหาร สถาบันเอเชียศึกษา



รองศาสตราจารย์ ดร.อุนิษา เลิศโตมรสกุล

email : [unisa@yahoo.com](mailto:unisa@yahoo.com)



รองศาสตราจารย์ ดร.จักรกริช สังข์ขมณี

email : [jakkrit.sa@chula.ac.th](mailto:jakkrit.sa@chula.ac.th)

ตำแหน่งบริหาร : - รองคณบดีฝ่ายวิชาการ คณะรัฐศาสตร์



ผู้ช่วยศาสตราจารย์ ดร.ศิริพงศ์ ปาลกะวงศ์ ณ อยุธยา

email : [Siripong.spa@gmail.com](mailto:Siripong.spa@gmail.com)

ตำแหน่งบริหาร - ผู้อำนวยการศูนย์สารสนเทศทางสังคมศาสตร์



ผู้ช่วยศาสตราจารย์ ดร.กীরติ ชื่นพิทยธร

email : [keerati.chenp@gmail.com](mailto:keerati.chenp@gmail.com)

ตำแหน่งบริหาร - ผู้อำนวยการหลักสูตรศิลปศาสตรมหาบัณฑิตและ  
ดุซงกีบัณฑิต สาขาวิชาสังคมวิทยาและมานุษยวิทยา



อาจารย์ ดร.จิราพร เหล่าเจริญวงศ์

email : [j.laocharoenwong@gmail.com](mailto:j.laocharoenwong@gmail.com)



อาจารย์ ดร.อมร วาณิชวิวัฒน์

email : [a.wanichwiwatana@gmail.com](mailto:a.wanichwiwatana@gmail.com)



อาจารย์ ดร.ศิริมา ทองสว่าง

email : [usirima@hotmail.com](mailto:usirima@hotmail.com)

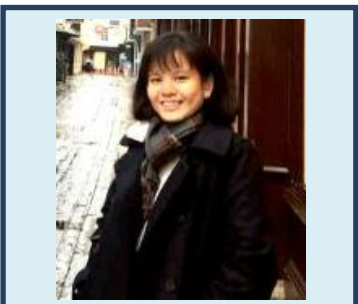

อ.ดร.กุลพฐุ ศักดิ์วิทย์

email : [platuna42@hotmail.com](mailto:platuna42@hotmail.com)

หลักสูตรศิลปศาสตรมหาบัณฑิต  
สาขาวิชาอาชญาวิทยาและงานยุติธรรม  
(หลักสูตรปรับปรุง พ.ศ. 2566)

ชื่อหลักสูตร

ภาษาไทย: หลักสูตรศิลปศาสตรมหาบัณฑิต สาขาวิชาอาชญาวิทยาและงานยุติธรรม  
ภาษาอังกฤษ: Master of Arts Program in Criminology and Criminal Justice

ชื่อปริญญาและสาขาวิชา

ชื่อปริญญา

ชื่อเต็ม (ไทย): ศิลปศาสตรมหาบัณฑิต  
ชื่อย่อ (ไทย): ศศ.ม.  
ชื่อเต็ม (อังกฤษ): Master of Arts  
ชื่อย่อ (อังกฤษ): M.A.

ชื่อสาขาวิชาที่ระบุใน TRANSCRIPT

FIELD OF STUDY: Criminology and Criminal Justice

ระบบการศึกษาและโครงสร้างของหลักสูตร

ระบบการจัดการศึกษา ระบบทวิภาค ภาคการศึกษาไม่น้อยกว่า 15 สัปดาห์  
การลงทะเบียนเรียน

ภาคการศึกษาปกติ ไม่เกิน 15 หน่วยกิต  
ภาคฤดูร้อน ไม่เกิน 6 หน่วยกิต

วัน-เวลาในการดำเนินการเรียนการสอน

ระบบทวิภาค	ภาคการศึกษาต้น	:	สิงหาคม – ธันวาคม
	ภาคการศึกษาปลาย	:	มกราคม – พฤษภาคม
	ภาคฤดูร้อน	:	มิถุนายน – กรกฎาคม

หลักสูตรนี้เรียนวันศุกร์ 18.00-21.00 น. และวันเสาร์ 09.00-16.00 น. เป็นหลักสูตรที่จัดขึ้น เพื่อให้  
นิสิตสามารถเรียนจบได้ภายใน 4 ภาคการศึกษาปกติ (รวม 2 ปี) โดยมีกำหนดเงื่อนไขที่จะต้องศึกษาให้สำเร็จ  
ภายในระยะเวลาไม่เกิน 4 ปี นับจากวันที่เริ่มเป็นนิสิต นิสิตที่ศึกษาครบตามหลักสูตร มีคะแนนไม่ต่ำกว่า  
3.00 จึงจะได้รับปริญญาศิลปศาสตรมหาบัณฑิต

## ข้อกำหนดของหลักสูตร

ข้อกำหนดของหลักสูตร เกี่ยวกับคุณสมบัติของผู้เข้าศึกษา จำนวนหน่วยกิต ระยะเวลาที่ศึกษา  
จำแนกตามแบบแผนการศึกษาดังนี้

ข้อกำหนดของหลักสูตร	แผนการศึกษา	
	แผน ก. แบบ ก1	แผน ก. แบบ ก2
จำนวนหน่วยกิตที่ต้องศึกษาตลอดหลักสูตร	36 หน่วยกิต	36 หน่วยกิต
จำนวนหน่วยกิตรายวิชาเรียน	-	24 หน่วยกิต
- รายวิชาบังคับ	S/U	18
- รายวิชาเลือก	-	6
จำนวนหน่วยกิตวิทยานิพนธ์	36	12
คุณวุฒิสำเร็จการศึกษาระดับ*	ปริญญาตรี เกียรตินิยม	ปริญญาตรี
ระยะเวลาการศึกษา	ไม่เกิน 4 ปี	ไม่เกิน 4 ปี

### หมายเหตุ

1) ผู้เข้าศึกษาที่สำเร็จปริญญาตรีในสาขาวิชาอื่นๆ ที่ไม่ใช่สาขาสังคมวิทยาและ/หรือมนุษยวิทยา หรือ สาขาอาชีวศึกษาและงานยุติธรรม ต้องลงทะเบียนวิชาปรับพื้นฐานตามที่ คณะกรรมการบริหารหลักสูตรฯ กำหนด

2) การรับบุคคลเข้าศึกษาในแผน ก แบบ ก1 ให้อยู่ในดุลพินิจของคณะกรรมการบริหารหลักสูตรฯ พิจารณาแล้วเห็นสมควรให้เข้าศึกษาได้

อนึ่ง คุณสมบัติอื่นๆ ให้เป็นไปตามประกาศของบัณฑิตวิทยาลัย จุฬาลงกรณ์มหาวิทยาลัย หรือ คณะกรรมการบริหารหลักสูตร พิจารณาแล้วเห็นสมควรรับเข้าศึกษาได้

3) สำหรับผู้เข้าศึกษาแผน ก แบบ ก 1 หลักสูตรกำหนดให้เรียนรายวิชาบังคับเพิ่มเติม 4 รายวิชา โดยไม่นับหน่วยกิต และประเมินผลเป็น S/U ได้แก่

2403607 นโยบายอาญาและการบริหารงานยุติธรรม

2403608 สัมมนาทฤษฎีอาชญาวิทยาและทัณฑวิทยา

2403612 สัมมนาและปฏิบัติงานวิจัยทางสังคมศาสตร์

2403619 สถิติขั้นสูงเพื่อการวิจัยทางสังคมศาสตร์

## เงื่อนไขการสำเร็จการศึกษา

ผู้ที่จะมีสิทธิขอรับปริญญาบัตร

1. ลงทะเบียนเรียนและมีหน่วยกิตสอบได้ตามที่หลักสูตรกำหนด โดยได้แต้มเฉลี่ยสะสม  $\geq 3.00$

2. ระยะเวลาการศึกษา สำหรับผู้เข้าศึกษาในหลักสูตรปริญญามหาบัณฑิต มีระยะเวลาการศึกษา ดังนี้

2.1 ไม่เกิน 4 ปีการศึกษาสำหรับผู้เข้าศึกษา ด้วยวุฒิปริญญาตรี เกียรตินิยม

2.2 ไม่เกิน 4 ปีการศึกษาสำหรับผู้เข้าศึกษา ด้วยวุฒิปริญญาตรี

3. ก่อนสำเร็จการศึกษา นิสิตจะต้องสอบผ่านภาษาอังกฤษ ตามเกณฑ์ที่มหาวิทยาลัยหรือหลักสูตร

กำหนด ซึ่งกรณีผู้ที่สอบภาษาอังกฤษไม่ถึงเกณฑ์

CU-TEP ตั้งแต่ 45 คะแนน

TOEFL ตั้งแต่ 450 คะแนน

IELTS ตั้งแต่ 4.0 คะแนน

ให้นักศึกษาเลือกที่จะสอบใหม่ให้ได้คะแนนตามเกณฑ์ หรือลงทะเบียนเรียนและสอบผ่าน ดังนี้

ทางปฏิบัติสำหรับนิสิต ก่อนสำเร็จการศึกษา	คะแนนสอบภาษาอังกฤษ กลุ่มที่ 1			คะแนนสอบภาษาอังกฤษ กลุ่มที่ 2		
	CU-TEP < 38	TOEFL < 425	IELTS < 3.5	CU-TEP 38-44	TOEFL 425-449	IELTS 3.5-3.9
1. สอบใหม่ เพื่อให้ได้คะแนน	45	450	4.0	45	450	4.0
2. ลงทะเบียนเรียน						
2.1 ต้องเรียน	5500503 Preparatory English for Graduate Students					
2.2. เลือกลงทะเบียนเรียนวิชาใดวิชาหนึ่ง ดังต่อไปนี้	5500504 English Pronunciation and Conversation			5500504 English Pronunciation and Conversation		
	5500505 Academic English Grammar			5500505 Academic English Grammar		
	5500506 Academic English Vocabulary			5500506 Academic English Vocabulary		
	5500510 Skills in English for Graduates			5500510 Skills in English for Graduates		

หมายเหตุ : ก่อนลงทะเบียนเรียน นิสิตต้องตรวจสอบ กลุ่มเรียน วันเวลาเรียน กับทางประกาศของสถาบันภาษา ซึ่งจะประกาศเป็นรายภาคการศึกษา

4. สำหรับหลักสูตรที่มีวิทยานิพนธ์เป็นส่วนหนึ่งของการศึกษา วิทยานิพนธ์หรือส่วนหนึ่งของวิทยานิพนธ์ได้รับตีพิมพ์ ได้รับการยอมรับให้ตีพิมพ์ หรือเป็นกรณีอื่นที่คณะกรรมการบริหารบัณฑิตวิทยาลัยถือว่าได้มีการตีพิมพ์แล้ว ดังนี้

4.1 บทความวิจัยซึ่งเป็นส่วนหนึ่งของวิทยานิพนธ์ในหลักสูตรปริญญาโทหรือปริญญาเอก ต้องได้รับการตีพิมพ์หรือได้รับการยอมรับให้ตีพิมพ์เพื่อเผยแพร่ตามหลักเกณฑ์ ต่อไปนี้

**กลุ่มสาขาวิชาสังคมศาสตร์และมนุษยศาสตร์**

ต้องตีพิมพ์ในวารสารหรือสิ่งพิมพ์ทางวิชาการที่มีกรรมการภายนอกร่วมกลั่นกรอง (Peer Review) ก่อนการตีพิมพ์ และเป็นที่ยอมรับในสาขาวิชานั้น หรือเป็นวารสารทางวิชาการที่มีการเผยแพร่ในระดับนานาชาติ ต้องเผยแพร่ในวารสารหรือสิ่งพิมพ์ทางวิชาการ อย่างน้อย 1 ฉบับ

5. การสอบโครงร่างวิทยานิพนธ์ การสอบวิทยานิพนธ์ และปฏิบัติตามข้อกำหนดอื่นๆ อย่างครบถ้วนตามที่กำหนดไว้ในหลักสูตร หรือตามที่คณะและ/หรือคณะกรรมการนโยบายวิชาการกำหนด

6. นิสิตต้องส่งวิทยานิพนธ์ฉบับสมบูรณ์ให้แก่บัณฑิตวิทยาลัย ตามจำนวน วิธีการ และภายในเวลาที่กำหนดไว้ในประกาศของบัณฑิตวิทยาลัย ในแต่ละปีการศึกษา

นิสิตที่ไม่สามารถส่งวิทยานิพนธ์ฉบับสมบูรณ์ให้บัณฑิตวิทยาลัยภายในระยะเวลาที่กำหนด ต้องชำระค่าปรับสำหรับการส่งวิทยานิพนธ์ฉบับสมบูรณ์ล่าช้า จำนวน 3,000 บาท

7. นิสิตผู้ที่มีคุณสมบัติครบถ้วนตามความในหมวดนี้ ต้องแสดงความจำนงขอรับประกาศนียบัตรหรือปริญญาบัตร ที่ สำนักงานการทะเบียน (ชั้น 2 อาคารจามจุรี 5) ภายในระยะเวลาที่กำหนด มิฉะนั้นจะต้องเสียค่าปรับตามประกาศของมหาวิทยาลัย และอาจไม่ได้รับการพิจารณาเสนอชื่อต่อสภามหาวิทยาลัย เพื่ออนุมัติประกาศนียบัตรหรือปริญญาบัตรในภาคการศึกษานั้น

8. นิสิตที่คณะกรรมการบริหารคณะเห็นชอบให้เป็นผู้สำเร็จการศึกษา ภายในวันสุดท้ายของปีการศึกษาที่มหาวิทยาลัยกำหนด และสภามหาวิทยาลัยได้อนุมัติการสำเร็จการศึกษาแล้ว มีสิทธิขึ้นรับพระราชทานปริญญาบัตรในปีการศึกษานั้น

## การรักษาสถานภาพนิสิต

1. การรักษาสถานภาพของนิสิตระดับปริญญามหาบัณฑิต ที่ไม่สามารถเผยแพร่ผลงานวิทยานิพนธ์ หรือผลงานการค้นคว้าอิสระ ได้ทันภายในระยะเวลาที่บัณฑิตวิทยาลัยกำหนด

1.1 นิสิตที่ยังไม่ครบระยะเวลาการศึกษา ให้ยื่นคำร้องรักษาสถานภาพการเป็นนิสิต และชำระค่ารักษาสถานภาพนิสิต ตามอัตราที่กำหนดไว้ในประกาศของมหาวิทยาลัย

1.2 นิสิตที่ครบระยะเวลาการศึกษา และไม่ได้รับอนุมัติให้ขยายเวลาการศึกษา จะต้องพ้นสถานภาพการเป็นนิสิต

2. การรักษาสถานภาพของนิสิตระดับปริญญามหาบัณฑิต ที่ไม่ผ่านเกณฑ์มาตรฐานการทดสอบภาษาอังกฤษ พ.ศ. 2553

นิสิตที่ไม่ผ่านเกณฑ์มาตรฐานการทดสอบภาษาอังกฤษตามเกณฑ์ที่มหาวิทยาลัยหรือหลักสูตรกำหนด และได้ส่งวิทยานิพนธ์ฉบับสมบูรณ์ให้บัณฑิตวิทยาลัยแล้ว หรือสอบประมวลผลความรู้ตามที่หลักสูตรกำหนด ให้ปฏิบัติดังนี้

2.1 นิสิตที่ยังไม่ครบระยะเวลาการศึกษา ให้ยื่นคำร้องรักษาสถานภาพการเป็นนิสิต และชำระค่ารักษาสถานภาพนิสิต ตามอัตราที่กำหนดไว้ในประกาศของมหาวิทยาลัย

2.2 นิสิตที่ครบระยะเวลาการศึกษา และไม่ได้รับอนุมัติให้ขยายเวลาการศึกษา จะต้องพ้นสถานภาพการเป็นนิสิต

## การทำวิทยานิพนธ์ฉบับสมบูรณ์

1. การคัดลอกผลงานวิชาการของผู้อื่นมาเป็นของตนเอง โดยไม่มีการอ้างอิงแหล่งที่มาของข้อมูล ถือเป็นความผิดทางวิชาการที่ก่อให้เกิดความเสียหายต่อสถาบัน มีผลกระทบต่อคุณภาพและจริยธรรมทางวิชาการ และมีบทลงโทษ ซึ่งนิสิตศึกษารายละเอียดในเรื่องนี้ได้ที่ <http://www.grad.chula.ac.th/download/files/Plagiarism.pdf>

2. รูปแบบการจัดพิมพ์วิทยานิพนธ์ เป็นเรื่องหนึ่งที่น่าสนใจจะต้องให้ความสำคัญ เนื่องจากข้อบังคับจุฬาลงกรณ์มหาวิทยาลัย ว่าด้วยการศึกษาในระดับบัณฑิตศึกษา พ.ศ. 2551 ข้อ 101 ได้กำหนดว่า “รูปแบบการจัดพิมพ์วิทยานิพนธ์ ให้เป็นไปตามคู่มือการจัดพิมพ์วิทยานิพนธ์ที่บัณฑิตวิทยาลัยกำหนด”

ซึ่งบัณฑิตวิทยาลัยได้จัดทำคู่มือการจัดพิมพ์วิทยานิพนธ์ และ Template ต้นแบบในการพิมพ์วิทยานิพนธ์ เพื่ออำนวยความสะดวกแก่นิสิต ในการพิมพ์วิทยานิพนธ์ฉบับสมบูรณ์ ลดข้อผิดพลาดในการพิมพ์ และสามารถพิมพ์วิทยานิพนธ์ได้ถูกต้องตามมาตรฐานการจัดพิมพ์วิทยานิพนธ์ที่นิยมใช้กันทั่วไป โดยนิสิตสามารถ Download คู่มือการจัดพิมพ์วิทยานิพนธ์ และ Template ต้นแบบในการพิมพ์วิทยานิพนธ์ได้ที่

<http://www.grad.chula.ac.th/thesis/download.php>

## แผนการศึกษา ก แบบ ก2

ปีที่ 1 ภาคการศึกษาต้น		หน่วยกิต
2403608	สัมมนาทฤษฎีทางอาชญาวิทยาและทัณฑวิทยา	3
2403611	อาชญากรรมในสังคมร่วมสมัย	3
2403612	สัมมนาระเบียบวิธีวิจัยทางสังคมศาสตร์	3
	รวม	<u>9</u>

ปีที่ 1 ภาคการศึกษาปลาย		หน่วยกิต
2403607	นโยบายอาชญาและการบริหารงานยุติธรรม	3
2403609	กระบวนการทัศน์การปฏิบัติต่อผู้กระทำผิดและการเยียวยาเหยื่ออาชญากรรม	3
2403619	สถิติขั้นสูงสำหรับการวิจัยทางสังคมศาสตร์	3
	รวม	<u>9</u>



ปีที่ 2 ภาคการศึกษาต้น

2403xxx	วิชาเลือก (1)	3
2403xxx	วิชาเลือก (2)	3
2403811	วิทยานิพนธ์	3
	รวม	<u>9</u>

ปีที่ 2 ภาคการศึกษาปลาย

2403811	วิทยานิพนธ์	9
	รวม	<u>9</u>

หน่วยกิต รวม 36

รายวิชาของหลักสูตร<sup>1</sup>

แผน ก แบบ ก2

1) รายวิชาบังคับ จำนวน 18 หน่วยกิต

2403607	นโยบายอาญาและการบริหารงานยุติธรรม Criminal Policy and Justice Administration	3(3-0-9)
2403608	สัมมนาทฤษฎีทางอาชญาวิทยาและทัณฑวิทยา Seminar in Criminological and Penological Theories	3(3-0-9)
2403609	กระบวนทัศน์การปฏิบัติต่อผู้กระทำผิดและการเยียวยาเหยื่ออาชญากรรม Paradigm in Treatment of Offender and Crime Victim Reconciliation	3(3-0-9)
2403611	อาชญากรรมในสังคมร่วมสมัย Crimes in Contemporary Society	3(3-0-9)
2403612	สัมมนาและปฏิบัติการวิจัยทางสังคมศาสตร์ Seminar and Practicum in Social Science Research	3(3-0-9)
2403619	สถิติขั้นสูงสำหรับการวิจัยทางสังคมศาสตร์ Advanced Statistics for Social Science Research	3(3-0-9)

2) รายวิชาเลือก (2 วิชา 6 หน่วยกิต)

กลุ่มอาชญาวิทยาระหว่างประเทศ

2403614	การบริหารงานยุติธรรมเปรียบเทียบ Comparative in Criminal Justice Administration	3(3-0-9)
2403678	สังคมสมัยใหม่กับสถานะข้ามชาติ Modern Society and Transnationalism	3(3-0-9)

<sup>1</sup> \* คำอธิบายรายวิชา ดูใน ภาคผนวก ก

### กลุ่มอาชญาวิทยาธุรกิจ

2403673	สังคมวิทยาพัฒนาการและอาชญากรรม Sociology of Development and Crime	3(3-0-9)
2403674	อาชญากรรมองค์กรและอาชญากรรมธุรกิจ Organized and Corporate Crime	3(3-0-9)

### กลุ่มอาชญาวิทยากฎหมายและงานยุติธรรม

2403615	สัมมนากระบวนการยุติธรรมทางเลือกร่วมสมัย Seminar in Contemporary Alternative Justice	3(3-0-9)
2403642	สังคม กฎหมาย และกระบวนการยุติธรรม Society, Law and Justice Process	3(3-0-9)

### วิชาเลือกอื่น ๆ

2403647	สังคมวิทยาการกระทำผิดของเด็กและเยาวชน Sociology of Juvenile Delinquency	3(3-0-9)
2403670	สิทธิมนุษยชนในกระบวนการยุติธรรม Human Rights in Justice System	3(3-0-9)
2403671	นิติวิทยาศาสตร์กับความเป็นธรรมทางสังคม Forensic Science and Social Justice	3(3-0-9)
2403672	ความรุนแรงในครอบครัว Domestic Violence	3(3-0-9)
2403675	ความมั่นคงของชาติและการต่อต้านการก่อการร้าย National Security and Counter Terrorism	3(3-0-9)
2403676	แนวคิดเรื่องความเป็นธรรมทางสังคม Social Justice Concepts	3(3-0-9)
2403677	ความเข้าใจมิติความเป็นมนุษย์ Understanding Human Dimensions	3(3-0-9)
2403705	การคุมประพฤติ การพักการลงโทษ และการสงเคราะห์หลังปลดปล่อย Probation, Parole and After Care	3(3-0-9)
2403792	การอ่านขั้นสูงทางอาชญาวิทยาและงานยุติธรรม Advanced Reading in Criminology and Criminal Justice	3(3-0-9)
2403794	เอกัตศึกษาด้านอาชญาวิทยาและงานยุติธรรม Individual Study in Criminology and Criminal Justice	3(3-0-9)

### 3) วิทยานิพนธ์/สารนิพนธ์

#### - แผน ก แบบ ก2

2403811	วิทยานิพนธ์ Thesis	12 หน่วยกิต
---------	-----------------------	-------------

# แหล่งทรัพยากร ค้นคว้า ความรู้

## 1. ห้องสมุด

นิสิตที่ลงทะเบียนแรกเข้าและทำบัตรประจำตัวนิสิตแล้ว จะได้รับรหัสการเข้าใช้ห้องสมุด ทั้งห้องสมุดกลาง (ศูนย์วิทยทรัพยากร) และห้องสมุดคณะรัฐศาสตร์

### 1.1 ห้องสมุดคณะรัฐศาสตร์

ห้องสมุดคณะรัฐศาสตร์

- ชั้น 3 อาคารเกษมอุทยานิน (รัฐศาสตร์ 60 ปี)

สิ่งอำนวยความสะดวกที่นอกเหนือจากเป็นแหล่งรวบรวมหนังสือ เอกสารต่าง ๆ ห้องสมุดคณะรัฐศาสตร์ ยังให้บริการในรูปแบบอิเล็กทรอนิกส์ เช่น การสืบค้นทางอินเทอร์เน็ต การให้บริการ e-book ซึ่งนิสิตสามารถสืบค้น ผ่าน <http://www.library.polsci.chula.ac.th/> อีกยังมี App ที่โหลดเข้า Smart Phone เพื่อการสืบค้น ผ่านโทรศัพท์มือถือ ซึ่งนอกจากเทคโนโลยีที่อำนวยความสะดวกในการสืบค้นข้อมูลแล้ว ห้องสมุดคณะรัฐศาสตร์ ได้เชื่อมโยงฐานข้อมูลจากห้องสมุดในประเทศและต่างประเทศ รองรับการสืบค้นข้อมูลต่าง ๆ เพื่อประกอบการเรียนการสอนในระดับบัณฑิตศึกษา (รายชื่อฐานข้อมูล ที่ภาคผนวก ข.)

เวลาให้บริการ

เปิดภาคการศึกษา	: จันทร์ - ศุกร์	ระหว่างเวลา 08:00-20:00 น.
	: เสาร์	ระหว่างเวลา 10:00-18:00 น.
ปิดภาคการศึกษา	: จันทร์ - ศุกร์	ระหว่างเวลา 08:00-18:00 น.
	: เสาร์	ระหว่างเวลา 10:00-18:00 น.

### 1.2 ห้องสมุดกลาง (ศูนย์วิทยทรัพยากร)

สถานที่ตั้ง ชั้น 1-7 อาคารศูนย์วิทยทรัพยากร จุฬาลงกรณ์มหาวิทยาลัย (ฝั่งถนนพญาไท)

ซึ่งเปิดให้บริการ

จันทร์ - ศุกร์ ระหว่างเวลา 8.00-21.00 น.

เสาร์ ระหว่างเวลา 8.00-16.00 น.

## 2. ศูนย์คอมพิวเตอร์คณะรัฐศาสตร์

คณะรัฐศาสตร์ ได้จัดเครื่องคอมพิวเตอร์ PC พร้อม Printer ไว้บริการนิสิตรัฐศาสตร์ ที่ ศูนย์คอมพิวเตอร์คณะรัฐศาสตร์ ชั้น 7 อาคารเกษมอุทยานิน ซึ่งเปิดให้บริการ ดังนี้

จันทร์-พฤหัสบดี ระหว่างเวลา 8.00-18.45 น.

ศุกร์ ระหว่างเวลา 8.00-16.00 น.

## ทุนการศึกษา

จุฬาลงกรณ์มหาวิทยาลัย จัดสรรทุน เพื่อสนับสนุนสำหรับนิสิตบัณฑิตศึกษา ดังนี้

### ทุนอุดหนุนการศึกษา

1. ทุนอุดหนุนการศึกษาระดับบัณฑิต ศึกษาจุฬาลงกรณ์มหาวิทยาลัย เพื่อเฉลิมฉลองวโรกาสที่พระบาทสมเด็จพระเจ้าอยู่หัวทรงเจริญพระชนมายุครบ 72 พรรษา
2. ทุนอุดหนุนการศึกษาระดับบัณฑิต ศึกษาจุฬาลงกรณ์มหาวิทยาลัย เพื่อเฉลิมฉลองวโรกาสที่พระบาทสมเด็จพระเจ้าอยู่หัวทรงเจริญพระชนมายุครบ 72 พรรษา (สำหรับนิสิตโครงการทุนการศึกษาสมเด็จพระบรมโอรสาธิราชฯ สยามมกุฎราชกุมาร)
3. ทุนอุดหนุนการศึกษาสำหรับนิสิตระดับปริญญาเอกและปริญญาโท ที่เข้าศึกษาในสาขาวิชาที่เกี่ยวข้องกับความเป็นไทย
4. ทุนอุดหนุนการศึกษาเฉพาะค่าเล่าเรียนประเภท 60/40
5. ทุนอุดหนุนการศึกษาเพื่อทำหน้าที่ผู้ช่วยสอน
6. ทุนอุดหนุนการศึกษาเพื่อทำหน้าที่ผู้ช่วยวิจัย

7. ทุนอุดหนุนการศึกษานิสิตหลักสูตรปริญญาบัณฑิตและปริญญาโทบัณฑิต สำหรับเตรียมเข้าศึกษาหลักสูตรปริญญาตรีบัณฑิต
8. ทุนการศึกษาระดับบัณฑิตศึกษาสำหรับนิสิตชาวต่างประเทศ กลุ่มอาเซียน
9. ทุนการศึกษาสำหรับนิสิตชาวต่างประเทศ
10. ทุนอุดหนุนการศึกษานิสิตที่มีความสามารถด้านกีฬา
11. ทุนมูลนิธินิสิตเก่าจุฬาลงกรณ์มหาวิทยาลัย
12. ทุนสมาคมราชกรีฑาสโมสร
13. ทุนธนาคารกรุงศรีอยุธยา จำกัด (มหาชน)
14. ทุนประไพ กุลศิริ
15. ทุนพลตรี นายแพทย์ปชา สิริวรสาร
16. ทุนอุดหนุนการศึกษา "สหายเนียน"

### ทุนอุดหนุนการวิจัย

1. ทุนสนับสนุนวิทยานิพนธ์ 90 ปีจุฬาฯ
2. ทุนอุดหนุนวิทยานิพนธ์สำหรับนิสิต
3. ทุนสนับสนุนนิสิตระดับปริญญาเอและโทไปทำวิจัยในต่างประเทศ
4. ทุนอุดหนุนการทำวิทยานิพนธ์ของโครงการ “จุฬาฯ พอเพียง”
5. ทุนศาสตราจารย์ ดร.สุประดิษฐ์ บุนนาค
6. ทุนท่านผู้หญิงหญิงเชิญ พิศาลยุบุตร
7. ทุนกองทุนประดิษฐ์ กัลย์จาทุก
8. ทุนอุดหนุนการทำวิทยานิพนธ์ของธนาคารกสิกรไทย จำกัด (มหาชน)
9. ทุนสำหรับนิสิตระดับปริญญาเอกและโท ไปเสนอผลงานวิชาการในต่างประเทศ
10. ทุนสำหรับนิสิตบัณฑิตวิทยาลัยในการเผยแพร่ผลงานทางวิชาการภายในประเทศ

### หมายเหตุ

กำหนดวันรับสมัครและรายละเอียดการให้ทุนต่างๆ นี้ อาจเปลี่ยนแปลงไปตามความเหมาะสม โปรดติดตามรายละเอียดการให้ทุนจากประกาศรับสมัครของแต่ละทุนต่อไป หรือขอทราบรายละเอียดการให้ทุนเพิ่มเติมได้ที่บัณฑิตวิทยาลัย โทร.0-2218-3502 - 3, 0-218-3505 หรือ <http://www.grad.chula.ac.th>

## สวัสดิการสำหรับนิสิต

จุฬาลงกรณ์มหาวิทยาลัย จัดให้มีสวัสดิการให้แก่นิสิตที่ศึกษาในจุฬาลงกรณ์มหาวิทยาลัย ดังนี้

### 1. การประกันชีวิตและอุบัติเหตุกลุ่ม

นิสิตจะได้รับความสะดวกจากการประกันชีวิตและอุบัติเหตุกลุ่ม ในวงเงิน ดังต่อไปนี้

- กรณีเสียชีวิตจากอุบัติเหตุ 200,000 บาท ต่อ คน
  - กรณีเสียชีวิตจากเหตุอื่น 10,000 บาท ต่อ คน
  - กรณีบาดเจ็บทั่วไป ตามจ่ายจริง แต่ไม่เกินครั้งละ 30,000 บาท
  - กรณีบาดเจ็บจากการร่วมกิจกรรมของมหาวิทยาลัย จะได้ตามจ่ายจริง ครั้งละไม่เกิน 40,000 บาท
- โดยนิสิตสามารถเข้ารับการรักษาได้ทั้งโรงพยาบาลรัฐและเอกชน ภายในวงเงินที่ระบุ กรณีทุพพลภาพ

เป็นไปตามเงื่อนไขที่กำหนดในกรมธรรม์

### สิทธิประโยชน์ตามกรมธรรม์แต่ละรอบปี

จุฬาลงกรณ์มหาวิทยาลัยจัดเงินสมทบค่ารักษาพยาบาลส่วนที่เกินจากค่าสินไหมทดแทนที่ได้รับจากบริษัทประกันภัยกรณีเกิดอุบัติเหตุ ในอัตรา

- อุบัติเหตุในพื้นที่มหาวิทยาลัย หรือจากการร่วมแข่งขันกีฬาของมหาวิทยาลัย สมทบไม่เกิน 1 เท่า ของวงเงินผลประโยชน์ค่ารักษาพยาบาลที่ได้รับจากกรมธรรม์
- อุบัติเหตุนอกพื้นที่มหาวิทยาลัย สมทบค่ารักษาพยาบาลไม่เกินกึ่งหนึ่งของวงเงินประกันอุบัติเหตุที่นิสิตได้รับ ตามที่ระบุไว้ในกรมธรรม์
- กรณีเกิดอุบัติเหตุกะทันหัน ทำให้นิสิตสูญเสียสมรรถภาพ หรือทุพพลภาพอย่างสิ้นเชิง ถาวร ในขณะที่ยังมีสถานภาพนิสิตจุฬาฯ ให้สนับสนุนเงินสมทบค่ารักษาพยาบาล ไม่เกิน 100,000 บาท

## ขั้นตอนการเบิกจ่ายเงิน

ขั้นตอนการเบิกค่ารักษาพยาบาล (เนื่องจากอุบัติเหตุ)

- นิสิตจะต้องยื่นหลักฐาน ดังต่อไปนี้ ที่งานบริการและสวัสดิการ ภายในระยะเวลา 45 วัน นับจากวันที่เกิดอุบัติเหตุครั้งนั้น ๆ ดังนี้

1. ใบรับรองแพทย์ของสถานพยาบาลนั้น ๆ
2. ใบเสร็จรับเงินตัวจริง ซึ่งระบุค่าใช้จ่ายต่าง ๆ ที่นิตชำระไป

## 2. สวัสดิการรักษายาบาล

จุฬาลงกรณ์มหาวิทยาลัยจัดให้มีบริการดูแลสุขภาพนิสิต ณ ศูนย์บริการสุขภาพแห่งจุฬาลงกรณ์มหาวิทยาลัย ณ อาคารจามจรี 9 ชั้น 2

นอกจากนั้นเพื่อให้ครอบคลุมความต้องการและความจำเป็นในการรักษายาบาล จึงจัดให้นิสิตเข้าร่วมโครงการหลักประกันสุขภาพถ้วนหน้า กับโรงพยาบาลจุฬาลงกรณ์ ซึ่งเปิดรับสมัครลงทะเบียนผู้มีสิทธิ์ปีละ 2 ครั้ง คือ พฤษภาคม และ ตุลาคม โดยกรอกข้อมูลในใบสมัครพร้อมแนบสำเนาบัตรประชาชน สำเนาบัตรนิสิต สำเนาทะเบียนบ้าน และต้องลงชื่อในเอกสารให้ความยินยอมการเข้าใช้สิทธิประกันสุขภาพ ณ โรงพยาบาลจุฬาลงกรณ์ และส่งเอกสารการสมัครได้ที่ ฝ่ายกิจการนิสิตของคณะที่นิตสังกัด เมื่อนิสิตได้รับสิทธิ์เข้าร่วมโครงการแล้ว เพียงยื่นบัตรประจำตัวประชาชนก็สามารถใช้สิทธิได้

### สิทธิการรักษาพยาบาลของนิสิตที่จะได้รับ

1. การตรวจวินิจฉัย การรักษา และการฟื้นฟูสมรรถภาพ
2. ค่าห้องสามัญ และค่าอาหาร กรณีผู้ป่วยใน
3. ยาและเวชภัณฑ์ ตามกรอบบัญชียาหลักแห่งชาติ
4. การส่งเสริมสุขภาพ การป้องกันโรค และการควบคุมโรค

ทั้งนี้ นิสิตสามารถดาวน์โหลดใบสมัครเข้าโครงการหลักประกันที่

<http://www.sachula.ac.th/2010/th/subpage/welfare5.php?welfare>

ตรวจสอบสิทธิการเข้าร่วมโครงการและดูรายละเอียดเกี่ยวกับสิทธิได้ที่ [www.nhso.go.th](http://www.nhso.go.th)

## แผนภูมิแสดงขั้นตอนการขอรับบริการรักษายาบาลสำหรับนิสิตจุฬาลงกรณ์มหาวิทยาลัย

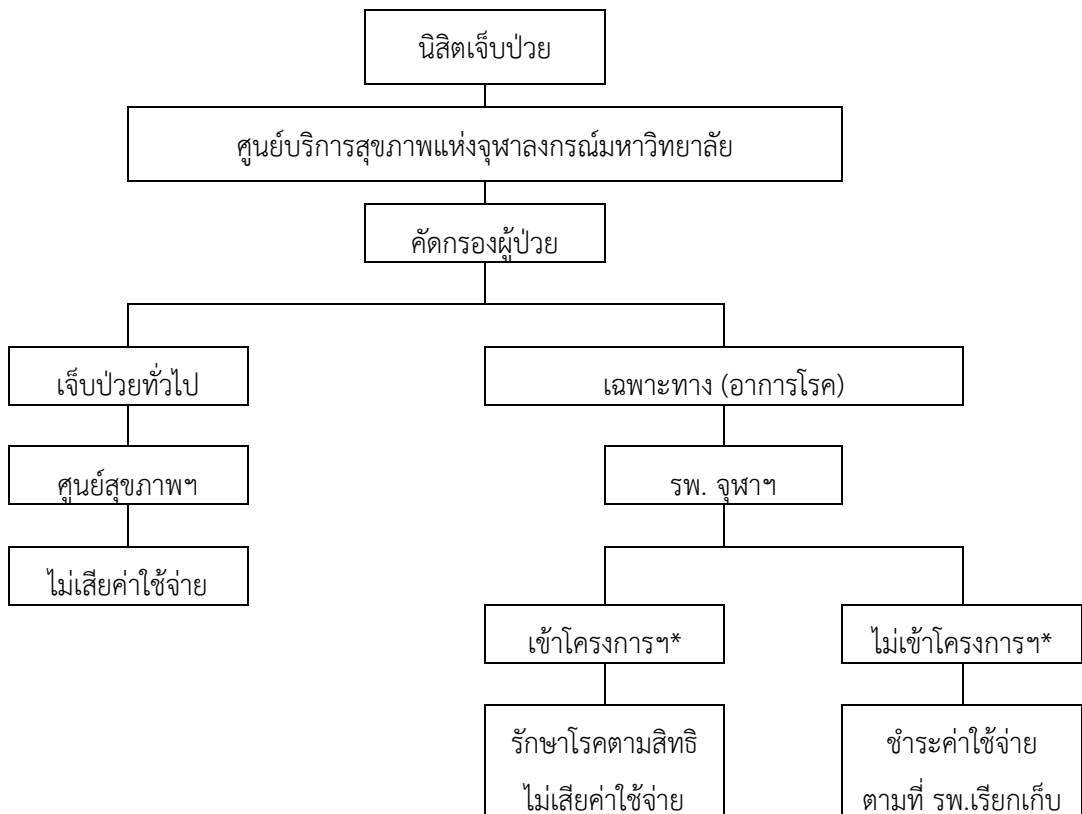

\* โครงการบัตรทองประกันสุขภาพถ้วนหน้า กับ โรงพยาบาลจุฬาลงกรณ์

# ภาคผนวก ก

## คำอธิบายรายวิชา

### ก. รายวิชาบังคับ

- 2403607**      **นโยบายอาญาและการบริหารงานยุติธรรม**      **3 (3-0-9)**  
หลักการและความสำคัญของนโยบายอาญา หลักนิติธรรม กระบวนการนโยบาย การนำนโยบายไปปฏิบัติ บทบาทของประธานศาลฎีกาในการกำหนดนโยบายที่มีผลบังคับหน่วยงานในกระบวนการยุติธรรมและผู้เกี่ยวข้อง การนำนโยบายมาบริหารจัดการในหน่วยงานย่อยของกระบวนการยุติธรรม บทบาทของหน่วยงานประสานงานในกระบวนการยุติธรรม  
**Criminal Policy and Justice Administration**  
**CRIM POL & JUS ADM**  
Principle and importance of Criminal Policy; Rule of Law; policy process; policy implementation; roles of the President of the Supreme Court in policy making and their implications on sub-bureaus and related people in the justice system; implementation and management of policies by the sub-bureaus ; roles of cooperative bodies in the justice system
- 2403608**      **สัมมนาทฤษฎีอาชญาวิทยาและทัณฑ์วิทยา**      **3 (3-0-9)**  
แนวคิดและทฤษฎีร่วมสมัยว่าด้วยสาเหตุการเกิดอาชญากรรมในแต่ละยุคสมัย แนวทางในการป้องกันอาชญากรรม การแก้ไขการกระทำผิด ทฤษฎีว่าด้วยการลงโทษ นโยบายและแนวปฏิบัติในการลงโทษผู้กระทำผิด  
**Seminar in Criminological and Penological Theories**  
**SEM CRIM PENO THEO**  
Contemporary concepts and theories on causes of crime in different periods of time; guidelines for crime prevention; solutions to criminality; theories of punishment; punitive policies and their implementation
- 2403609**      **กระบวนการทัศนคติปฏิบัติต่อผู้กระทำผิดและ**      **3 (3-0-9)**  
**การเยียวยาเหยื่ออาชญากรรม**  
กระบวนการทัศนคติต่างๆ ที่มีอิทธิพลต่อวิธีคิดและวิธีปฏิบัติของกระบวนการยุติธรรม การคุ้มครองสิทธิของประชาชนในกระบวนการยุติธรรม การเข้าถึงความยุติธรรม มาตรการสนับสนุนผู้ด้อยโอกาสและกลุ่มชาติพันธุ์ที่ต้องต่อสู้คดีในกระบวนการยุติธรรมกระแสหลัก การปฏิบัติต่อผู้กระทำผิดในสถานที่ควบคุมและในชุมชน การกลับคืนสู่สังคม กลไกในการเยียวยาเหยื่ออาชญากรรมของรัฐ องค์กรภาคเอกชน และชุมชน  
**Paradigm in Treatment of Offender and Crime Victim Reconciliation**  
**PDG TRMT CRIM VIC**  
Paradigms affecting attitudes and practices of the justice system; the protection of citizens' rights in the justice system; access to justice; supportive measures for the underprivileged and ethnic minorities who have to undergo trials in the mainstream justice system; institutional and community treatment of offenders; offender's reintegration to society; mechanisms for crime victim reconciliation by state, non-governmental organizations and community
- 2403611**      **อาชญากรรมในสังคมร่วมสมัย**      **3 (3-0-9)**  
ทฤษฎีและประเภทของอาชญากรรมในสังคมร่วมสมัย ได้แก่ อาชญากรรมที่เกิดจากความเกลียดชัง อาชญากรรมคอมพิวเตอร์ อาชญากรรมสิ่งแวดล้อม การก่อการร้าย อาชญากรรมปกขาว การค้ามนุษย์  
**Crimes in Contemporary Society**  
**CRIM CONT SOC**  
Theories and various types of crime in contemporary society: hate crime, cybercrime, environmental crime, terrorism, white collar crime and human trafficking.

- 2403612**      **สัมมนาและปฏิบัติการวิจัยทางสังคมศาสตร์**      **3(3-0-9)**  
 การนำเสนอ อภิปราย และปฏิบัติการว่าด้วยวิธีวิทยาการวิจัยทางสังคมศาสตร์ขั้นสูงทั้งเชิง  
 คุณภาพและปริมาณ การกำหนดปัญหาวิจัย การสร้างสมมุติฐานและกรอบแนวคิด หน่วยการวิเคราะห์ มาตรฐาน  
 การสร้างและพัฒนาเครื่องมือเพื่อการเก็บข้อมูล จริยธรรมการวิจัย  
**Seminar and Practicum in Social Science Research**  
**SEM PRAC SOC RES**  
 Presentation, discussion and practice of advanced social science research through  
 both qualitative and quantitative methodology; identifying research problems; forming a hypothesis  
 and a conceptual framework; unit of analysis; measurement; constructing and developing data  
 collection tools; research ethics
- 2403619**      **สถิติขั้นสูงสำหรับการวิจัยทางสังคมศาสตร์**      **3(3-0-9)**  
 ประยุกต์วิธีการทางสถิติทั้งในแง่ของพารามетริก และนอนพารามетริก ในการวิจัยทาง  
 สังคมศาสตร์ โดยเฉพาะการใช้วิธีการทางสถิติพิสูจน์สมมุติฐาน  
**Advanced Statistics for Social Science Research**  
**ADV STA FOR SOC SC**  
 An applied statistics for social science research, particularly, the research in  
 Sociology, research methods and hypotheses testing will be centered

**ข. รายวิชาเลือก**

- 2403614**      **ระบบการบริหารงานยุติธรรมเปรียบเทียบ**      **3(3-0-9)**  
 ประเด็นเกี่ยวกับระบบการบริหารงานยุติธรรมที่เกี่ยวข้องกับปัญหาอาชญากรรมทั่วโลก  
 การวิเคราะห์เปรียบเทียบการบริหารงานยุติธรรม ปรัชญาของความยุติธรรม การจัดการด้านการป้องกัน  
 อาชญากรรมและการบังคับใช้กฎหมาย รวมทั้งวิธีการปฏิบัติต่อผู้กระทำผิดทั่วโลก องค์กระหวางประเทศ  
 ความร่วมมือ กฎหมาย มาตรฐานระหว่างประเทศด้านการควบคุมอาชญากรรม  
**Administration of the Comparative Justice System**  
**ADM COMPA JUS SYS**  
 Issues related to administration of that justice system, that is concerned with  
 global criminal problems; comparative analysis of the justice system; philosophy of justice:  
 management for crime prevention and law enforcement: methods in dealing with convicted  
 offenders throughout the world. International organization, international cooperation law and  
 model strategies and standard on crime control.
- 2403615**      **สัมมนากระบวนการยุติธรรมทางเลือกร่วมสมัย**      **3(3-0-9)**  
 การสำรวจประเด็นการควบคุมทางสังคม การจัดการปัญหาความขัดแย้งในสังคม การฝ่าฝืน  
 ระเบียบสังคมและกฎหมาย วิกฤติของกระบวนการยุติธรรมกระแสหลัก การลดทอนความเป็นมนุษย์ สถานภาพ  
 กระบวนการยุติธรรมทางเลือกร่วมสมัยในสังคมไทย ภูมิภาค และโลก การเกิดขึ้นของกระบวนการยุติธรรม  
 ทางเลือก ยุติธรรมชุมชนและยุติธรรมเชิงสมานฉันท์ และการหันเหคดีในกระบวนการยุติธรรมกระแสหลัก  
**Seminar in Contemporary Alternative Justice**  
**SEM CONT ALT JUS**  
 Exploring issues concerning social control; social conflict management; breaching  
 of social norms and laws; crises in the mainstream justice system; dehumanization; state of affairs  
 of contemporary alternative justice on domestic, regional and international levels; emergence of  
 an alternative justice process ; community justice and restorative justice; diversions in the  
 mainstream justice system

- 2403642**      **สังคม กฎหมาย และกระบวนการยุติธรรม**      **3(3-0-9)**  
 สังคมวิทยากฎหมาย ความคิดในระบบกฎหมายและสถาบันทางกฎหมาย ที่มาของกฎหมาย การนำไปใช้ทั้งที่ดำเนินการได้และไม่ได้ การทบทวนบทบาทของสถาบันตุลาการ นิติบัญญัติ และหน่วยงานฝ่ายบริหาร โดยเน้นหน่วยงานในกระบวนการยุติธรรม การเข้าถึงความยุติธรรม เรื่องคัดเฉพาะที่น่าสนใจในปัจจุบัน  
**Society, Law and Justice Process**  
**SOC LAW JUS PROC**  
 The sociology of law; jurisprudential thought and legal institutions; sources of law; functions and dysfunctions of law in action; reviews of institutional roles of courts, legislatures and administrative agencies emphasizing justice process agencies and access to justice: selected topics of current interest
- 2403647**      **สังคมวิทยาการกระทำผิดของเด็กและเยาวชน**      **3(3-0-9)**  
 ทฤษฎีอาชญาวิทยาและสังคมวิทยาว่าด้วยสาเหตุของการกระทำผิดของเด็กและเยาวชน ความหมาย ลักษณะและขอบเขตการกระทำผิดของเด็กและเยาวชน อิทธิพลของสิ่งแวดล้อมทางสังคมที่มีผลต่อการกระทำผิด รวมทั้งแนวทางในการควบคุมและป้องกันการกระทำผิด  
**Sociology of Juvenile Delinquency**  
**SOC JUV DELINQ**  
 Criminological and sociological theories of the causes of juvenile delinquency; meanings, nature and scope of juvenile delinquency; influences of social environment on delinquency; a control and prevention of delinquency
- 2403670**      **สิทธิมนุษยชนในกระบวนการยุติธรรม**      **3(3-0-9)**  
 ประสบการณ์ด้านสิทธิมนุษยชนจากทั่วโลกและประเทศไทย ข้อถกเถียงว่าด้วยบทบาทของกระบวนการยุติธรรมกับการเหยียดเชื้อชาติเผ่าพันธุ์ การแบ่งแยกกีดกันและความไม่เป็นธรรมทางสังคม ความตื่นตัวเกี่ยวกับสิทธิมนุษยชนในกระบวนการยุติธรรม  
**Human Rights in Justice System**  
**HUM RIGHT JUS SYS**  
 Global and Thai experiences in human rights; debates on roles of the criminal justice process in racism; discrimination and social inequality; promoting awareness of human rights in the justice system
- 2403671**      **นิติวิทยาศาสตร์กับความยุติธรรมทางสังคม**      **3(3-0-9)**  
 แนวคิดและกระบวนการทางวิทยาศาสตร์ นิติศาสตร์ และสังคมวิทยาที่เกี่ยวกับพยานหลักฐาน และการพิสูจน์เพื่อความยุติธรรมทางสังคม หลักวิชาชีพและจริยธรรมในกระบวนการนิติวิทยาศาสตร์ ปัจจัยทางสังคมและวัฒนธรรมกับการทำหน้าที่ของระบบยุติธรรมทางนิติวิทยาศาสตร์ กรณีศึกษาในคดีอาญากับความเป็นธรรมทางสังคม  
**Forensic Science and Social Justice**  
**FOR SCI & SOC JUS**  
 Scientific, legal and sociological concepts and processes concerning crime evidence and a proof of evidence for social justice; professional and ethical principle in the process of forensic science; social and cultural factors and the function of the justice system in forensic science; case studies of criminal cases and social justice
- 2403672**      **ความรุนแรงในครอบครัว**      **3(3-0-9)**  
 ความหมาย ลักษณะ สาเหตุ และผลกระทบที่เกิดขึ้นจากการใช้ความรุนแรงในครอบครัว การเปรียบเทียบการใช้ความรุนแรงในครอบครัวไทยและครอบครัวอื่น ๆ ในเอเชีย ตลอดจนครอบครัวที่มีสถานภาพทางสังคมแตกต่างกัน แนวทางการแก้ไขปัญหาคความรุนแรงจากมิติทางสังคมและวัฒนธรรม  
**Domestic Violence**  
**DOMESTIC VIOLENCE**



Meanings, nature, causes and consequences of family and domestic violence; comparative study of violence between Thai and other Asian families as well as of families from different social statuses; socio-cultural approaches to treatments of violence

**2403673\***      **สังคมวิทยาพัฒนาการและอาชญากรรม**      **3(3-0-9)**  
กระบวนการพัฒนาทางสังคมที่ทำให้เกิดโครงสร้างใหม่ทางชนชั้น พื้นที่ และบรรทัดฐานทางสังคมรวมทั้งการเกิดอาชญากรรมในทางธุรกิจ การทุจริตในองค์กร การหนีภาษี การปั่นหุ้น และอาชญากรรมคอมพิวเตอร์ทางการเงิน

**Sociology of Development and Crime**  
**SOC DEV & CRIM**

Social development processes contributing to a rise of the new forms of social class, space, social norms and causes of business including corporate fraud, money laundering and business computer crime.

**2403674**      **อาชญากรรมองค์กรและอาชญากรรมธุรกิจ**      **3(3-0-9)**  
แนวคิด ทฤษฎี และการวิจัยเกี่ยวกับอาชญากรรมองค์กร นโยบายในการดำเนินการกับอาชญากรรมองค์กรและอาชญากรรมธุรกิจ

**Organized and Corporate Crime**  
**ORG CORP CRIM**

Concepts theories and research on organized crime; policies in dealing with organized and corporate crime

**2403675**      **ความมั่นคงของชาติและการต่อต้านการก่อการร้าย**      **3(3-0-9)**  
ความรู้เบื้องต้นว่าด้วยแนวคิดเกี่ยวกับความมั่นคงของรัฐและกลุ่มก่อการร้ายต่างๆทั้งในระดับประเทศและระหว่างประเทศ การวางแผนยุทธศาสตร์ของการต่อต้านการก่อการร้าย การใช้แนวทางเชิงจิตวิทยาในการศึกษาผู้กระทำผิด

**National Security and Counter Terrorism**  
**NAT SEC CTR TERRO**

Introduction to the concept of national security and terrorist groups on both domestic and international levels; strategic planning for counter terrorism; psychological approach to a study of terrorists

**2403676**      **ความเป็นธรรมทางสังคม**      **3(3-0-9)**  
วิวาทะหรือข้อถกเถียงร่วมสมัยว่าด้วยแนวคิดและสมมติฐานด้านสังคมศาสตร์เกี่ยวกับความเป็นธรรมและความยุติธรรมในสังคม

**Social Justice**  
**SOC JUS**

Contemporary debates on social science concepts and hypotheses on justice and social justice

**2403677**      **ความเข้าใจมิติความเป็นมนุษย์**      **3(3-0-9)**  
ความแตกต่างระหว่างมนุษย์กับสัตว์ ความต้องการพื้นฐานของมนุษย์ แนวคิดเรื่องวัฒนธรรม ความแตกต่างด้านพฤติกรรมของมนุษย์ที่มีบ่อเกิดมาจากปัจจัยความหลากหลายทางวัฒนธรรม เพศสภาพ ชนชั้นชาติพันธุ์ ความเชื่อทางศาสนา และวิถีชีวิตในเมืองและชนบท

## Understanding Human Dimension

### UNDSTAND HUM DIM

Differences between human beings and animals; basic human needs; the concept of culture, variations in human behavior caused by a diversity of cultures, genders, classes, ethnicity, religious beliefs and urban and rural lifestyles

#### 2403678 สังคมสมัยใหม่กับสถานะข้ามชาติ 3(3-0-9)

สถานะข้ามชาติที่มีผลต่อการดำรงอยู่และความมั่นคงของรัฐในสังคมสมัยใหม่ การวิเคราะห์ เหตุการณ์ที่เกิดขึ้นตามพื้นที่ชายแดน การปรับเปลี่ยนนโยบายรัฐที่เกี่ยวข้องกับการข้ามพรมแดน ผลกระทบ ต่อวิถีชีวิตผู้คนในพื้นที่ชายแดน การค้าและเศรษฐกิจนอกระบบ การย้ายถิ่น ความเป็นพลเมือง และปัญหา ด้านความมั่นคงของมนุษย์ อาชญากรรมข้ามชาติ การก่อการร้าย การค้ามนุษย์ และอาชญากรรมสิ่งแวดล้อม

#### Modern Society and Transnationalism

#### MOD SOC TRANSNAT

Transnational phenomenon that affects the existence and security of the nation-state in the modern era; analysis of border activities; changes of state policies in crossing borders and their impact on the livelihood of local border landers; trade and illicit economic activities, migration, citizenship and problems in human security. Transnational organize crime, terrorism, human trafficking and environment crime

#### 2403705 การคุมประพฤติ การพักการลงโทษ และการสงเคราะห์ หลังปลดปล่อย 3(3-0-9)

ระบบการคุมประพฤติ และการพักการลงโทษ วิเคราะห์การพักการลงโทษ การคุมประพฤติและการสงเคราะห์ภายหลังปล่อย ทั้งทางภาคทฤษฎีและทางปฏิบัติ

#### Probation, Parole and After-Care

#### PROB PARO AFT CARE

Overview of operational probation and parole system, analysis of current techniques for probation, parole, after-care supervision, and related issues relevant to current theory and practices

#### 2403792 การอ่านขั้นสูงทางอาชญาวิทยาและงานยุติธรรม 3(3-0-9)

การอ่านขั้นสูงในประเด็นคัดสรรด้านอาชญาวิทยาและงานยุติธรรม โดยมีอาจารย์ผู้สอนเป็นผู้ให้ คำแนะนำ

#### Advanced Reading in Criminology and criminal Justice

#### ADV READ CRIM JUS

Advanced reading in selected criminological and criminal justice issues under the supervision of an instructor

#### 2403794 เอกัตศึกษาด้านอาชญาวิทยาและงานยุติธรรม 3(3-0-9)

แนวคิด ทฤษฎี และงานวิจัยหรืองานค้นคว้าทางด้านอาชญาวิทยาและงานยุติธรรม การประยุกต์ใช้ทฤษฎีและวิทยาการวิจัยในการทำวิทยานิพนธ์ โดยมีอาจารย์เป็นผู้ให้คำปรึกษาแนะนำ

#### Individual Study in Criminology and criminal Justice

#### INDIVSTUD CRIM JUS

Criminological and criminal justice concepts, theories, and research; application of theories and research methodology for writing a thesis under the supervision of an instructor

**ค. วิทยานิพนธ์**

2403811	วิทยานิพนธ์ (แผน ก แบบ ก 2) Thesis THESIS	12 หน่วยกิต
2403816*	วิทยานิพนธ์ (แผน ก แบบ ก 1) Thesis THESIS	36 หน่วยกิต

**ภาคผนวก ข**

**ฐานข้อมูลที่มีให้บริการสืบค้นจากห้องสมุดคณะรัฐศาสตร์**

**Main Databases**

Chulalinet

จุฬาฯ ลิเน็ต - ฐานข้อมูลหนังสือหลัก สำนักงานวิทยทรัพยากร จุฬาลงกรณ์มหาวิทยาลัย

CU Reference Databases

ฐานข้อมูลเพื่อการค้นคว้าวิจัย จุฬาลงกรณ์มหาวิทยาลัย

**e-Journal in Pol Sci**

ABI/Inform

Armed Conflict Database

Emerald Management Xtra

JSTOR

Political Science Complete

SCOPUS

SSCI

Social Science Full Text

SAGE Journals Online

**e-Book in Pol Sci Lib**

e-Book in Pol Sci Lib

หนังสืออิเล็กทรอนิกส์ในห้องสมุดรัฐศาสตร์

**Theses & Dissertations**

Chula's theses

วิทยานิพนธ์ของจุฬาฯ

ProQuest Dissertations and Theses

วิทยานิพนธ์มหาวิทยาลัยต่างประเทศ

**Dr. Chamnan's Collection**

Dr. Chamnan's Collection

หนังสือห้อง ดร.ชำนาญ ชูบุรณ์

**Other Databases**

Clipping News

IQ News Clip

Communities of Practice (CoP)

ข้อมูลประชาคมวิชาการ จุฬาฯ