

สภาจุฬาลงกรณ์มหาวิทยาลัย
ให้ความเห็นชอบหลักสูตรนี้แล้ว
ในการประชุมครั้งที่868.....วันที่ 27 ต.ค. 2565..
มคอ.2
บัณฑิตวิทยาลัย จุฬาลงกรณ์มหาวิทยาลัย

วันที่ประทับตรา 14 พ.ย. 2565



หลักสูตรศิลปศาสตรดุษฎีบัณฑิต สาขาวิชาอาชญาวิทยาและงานยุติธรรม
(หลักสูตรปรับปรุง พ.ศ. 2566)

ภาควิชาสังคมวิทยาและมานุษยวิทยา คณะรัฐศาสตร์
จุฬาลงกรณ์มหาวิทยาลัย

ผู้บริหารหลักสูตร และคณาจารย์

	<p>ที่ปรึกษาคณะกรรมการบริหารหลักสูตร รองศาสตราจารย์ ดร.ปกรณ์ ศิริประกอบ ตำแหน่งบริหาร : คณบดีคณะรัฐศาสตร์</p>
	<p>ประธานคณะกรรมการบริหารหลักสูตร รองศาสตราจารย์ ดร.สุนนทิพย์ จิตสว่าง email : Sumonthip99@hotmail.com ตำแหน่งบริหาร : - หัวหน้าภาควิชาสังคมวิทยาและมานุษยวิทยา - ผู้อำนวยการหลักสูตร</p>
	<p>เลขานุการคณะกรรมการบริหารหลักสูตร ผู้ช่วยศาสตราจารย์ ดร.ฐิตียา เพชรมนี email : Thiyaj3@hotmail.com ตำแหน่งบริหาร : รองผู้อำนวยการหลักสูตร</p>
	<p>รองศาสตราจารย์ ดร.จุฑารัตน์ เอื้ออำนวย email : Jutharat.u@gmail.com ตำแหน่งบริหาร : ผู้ทรงคุณวุฒิประจำหลักสูตรฯ อาจารย์พิเศษประจำหลักสูตร</p>
	<p>รองศาสตราจารย์ ดร.ศิริรัตน์ แอดสกุล email : Sirirath_chula@hotmail.com ตำแหน่งบริหาร : - ประธานหลักสูตรศิลปศาสตรมหาบัณฑิตและ ดุขฎิบัณฑิต สาขาวิชาสังคมวิทยาและมานุษยวิทยา</p>



รองศาสตราจารย์ ดร.จูลณี เทียนไทย

email : chulanee00@hotmail.com



รองศาสตราจารย์ ดร.ภาวิกา ศรีรัตนบัลล์

email : Pavika.p@gmail.com

ตำแหน่งบริหาร : รองผู้อำนวยการฝ่ายบริหาร สถาบันเอเชียศึกษา



รองศาสตราจารย์ ดร.อุนิษา เลิศโตมรสกุล

email : unisa@yahoo.com



รองศาสตราจารย์ ดร.จักรกริช สังขมณี

email : jakkrit.sa@chula.ac.th

ตำแหน่งบริหาร : - รองคณบดีฝ่ายวิชาการ คณะรัฐศาสตร์



ผู้ช่วยศาสตราจารย์ ดร.ศิริพงศ์ ปาลกะวงศ์ ณ อยุธยา

email : Siripong.spa@gmail.com

ตำแหน่งบริหาร - ผู้อำนวยการศูนย์สารสนเทศทางสังคมศาสตร์



ผู้ช่วยศาสตราจารย์ ดร.กীরติ ชื่นพิทยธร

email : keerati.chenp@gmail.com

ตำแหน่งบริหาร - ผู้อำนวยการหลักสูตรศิลปศาสตรมหาบัณฑิตและ
ดุขฎฐิบัณฑิต สาขาวิชาสังคมวิทยาและมานุษยวิทยา



อาจารย์ ดร.จิราพร เหล่าเจริญวงศ์

email : j.laocharoenwong@gmail.com



อาจารย์ ดร.อมร วาณิชวิวัฒน์

email : a.wanichwiwatana@gmail.com



อาจารย์ ดร.ศิริมา ทองสว่าง

email : usirima@hotmail.com

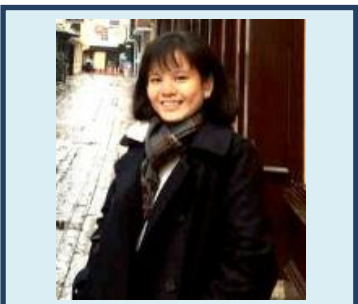

อ.ดร.กุลพฐุ ศักดิ์วิทย์

email : platuna42@hotmail.com

หลักสูตรศิลปศาสตรดุษฎีบัณฑิต
สาขาวิชาอาชญาวิทยาและงานยุติธรรม
(หลักสูตรปรับปรุง พ.ศ. 2566)

ชื่อหลักสูตร

ภาษาไทย: หลักสูตรศิลปศาสตรดุษฎีบัณฑิต สาขาวิชาอาชญาวิทยาและงานยุติธรรม
ภาษาอังกฤษ: Doctor of Philosophy Program in Criminology and Criminal Justice

ชื่อปริญญาและสาขาวิชา

ชื่อปริญญา

ชื่อเต็ม (ไทย): ศิลปศาสตรดุษฎีบัณฑิต
ชื่อย่อ (ไทย): ศศ.ด.
ชื่อเต็ม (อังกฤษ): Doctor of Philosophy
ชื่อย่อ (อังกฤษ): Ph.D.

ชื่อสาขาวิชาที่ระบุใน TRANSCRIPT

FIELD OF STUDY: Criminology and Criminal Justice

ระบบการศึกษาและโครงสร้างของหลักสูตร

ระบบการจัดการศึกษา

ระบบทวิภาค ภาคการศึกษาไม่น้อยกว่า 15 สัปดาห์

การลงทะเบียนเรียน

ภาคการศึกษาปกติไม่เกิน 15 หน่วยกิตภาคฤดูร้อนไม่เกิน 6 หน่วยกิต

วัน-เวลาในการดำเนินการเรียนการสอน

ระบบทวิภาค	ภาคการศึกษาต้น	:	สิงหาคม – ธันวาคม
	ภาคการศึกษาปลาย	:	มกราคม – พฤษภาคม
	ภาคฤดูร้อน	:	มิถุนายน – กรกฎาคม

หลักสูตรนี้เรียนวันศุกร์ 18.00-21.00 น. และวันเสาร์ 09.00-16.00 น. เป็นหลักสูตรที่จัดขึ้น เพื่อให้
นิสิตสามารถเรียนจบได้ภายใน 6 ภาคการศึกษาปกติ (รวม 3 ปี) โดยมีกำหนดเงื่อนไขที่จะต้องศึกษาให้สำเร็จ
ภายในระยะเวลาไม่เกิน 6 ปี นับจากวันที่เริ่มเป็นนิสิต นิสิตที่ศึกษาครบตามหลักสูตร มีคะแนนไม่ต่ำกว่า
3.00 จึงจะได้รับปริญญาศิลปศาสตรดุษฎีบัณฑิต

ข้อกำหนดของหลักสูตร

ข้อกำหนดของหลักสูตร เกี่ยวกับคุณสมบัติของผู้เข้าศึกษา จำนวนหน่วยกิต ระยะเวลาที่ศึกษา
จำแนกตามแบบแผนการศึกษาดังนี้

ข้อกำหนดของหลักสูตร	แผนการศึกษา			
	แบบที่ 1.1	แบบที่ 1.2	แบบที่ 2.1	แบบที่ 2.2
จำนวนหน่วยกิตที่ต้องศึกษาตลอดหลักสูตร	60หน่วยกิต	84หน่วยกิต	60หน่วยกิต	84หน่วยกิต
จำนวนหน่วยกิตรายวิชาเรียน	-	-	24	36
- รายวิชาพื้นฐาน	-	-	S/U	S/U
- รายวิชาบังคับ	S/U	S/U	12	30
- รายวิชาเลือก	-	-	12	6
จำนวนหน่วยกิตวิทยานิพนธ์	60	84	36	48
คุณวุฒิสำเร็จการศึกษาระดับ*	ปริญญาโท	ปริญญาตรี	ปริญญาโท	ปริญญาตรี
ระยะเวลาการศึกษา	3-6 ปีการศึกษา	4-8 ปีการศึกษา	3-6 ปีการศึกษา	4-8 ปีการศึกษา

หมายเหตุ

- คุณสมบัติผู้เข้าศึกษา
 - ผู้เข้าศึกษาที่สำเร็จปริญญาโทในสาขาวิชาอื่นต้องลงทะเบียนวิชาปรับพื้นฐานตามที่ คณะกรรมการบริหารหลักสูตรฯ กำหนด
 - การรับบุคคลเข้าศึกษาในแบบ 1.1 และ 1.2 ให้อยู่ในดุลพินิจของคณะกรรมการบริหารหลักสูตรฯ พิจารณาแล้วเห็นสมควรให้เข้าศึกษาได้
 - การรับผู้กำลังศึกษาอยู่ในระดับปริญญาโทเข้าศึกษาในระดับปริญญาเอกอยู่ในดุลพินิจของคณะกรรมการบริหารหลักสูตรฯ
อนึ่ง คุณสมบัติอื่นๆ ให้เป็นไปตามประกาศของบัณฑิตวิทยาลัย จุฬาลงกรณ์มหาวิทยาลัย หรือ คณะกรรมการบริหารหลักสูตร พิจารณาแล้วเห็นสมควรรับเข้าศึกษาได้

เงื่อนไขการสำเร็จการศึกษา

- ผู้ที่จะมีสิทธิขอรับปริญญาบัตร
- ลงทะเบียนเรียนและมีหน่วยกิตสอบได้ตามที่หลักสูตรกำหนด โดยได้แต้มเฉลี่ยสะสม ≥ 3.00
 - ระยะเวลาการศึกษา สำหรับผู้เข้าศึกษาในหลักสูตรปริญญาตรีบัณฑิต มีระยะเวลาการศึกษา ดังนี้
 - ไม่เกิน 6 ปีการศึกษาสำหรับผู้เข้าศึกษา ด้วยวุฒิปริญญามหาบัณฑิต
 - ไม่เกิน 8 ปีการศึกษาสำหรับผู้เข้าศึกษา ด้วยวุฒิปริญญาตรี
 - ก่อนสำเร็จการศึกษา นิสิตจะต้องสอบผ่านภาษาอังกฤษ ตามเกณฑ์ที่มหาวิทยาลัยหรือหลักสูตร กำหนดซึ่งกรณีผู้ที่สอบภาษาอังกฤษไม่ถึงเกณฑ์
 - CUTEP ตั้งแต่ 67 คะแนน
 - TOEFL ตั้งแต่ 525 คะแนน
 - IELTS ตั้งแต่ 5.5 คะแนน

ให้นิสิตเลือกที่จะสอบใหม่ให้ได้คะแนนตามเกณฑ์ หรือลงทะเบียนเรียนและสอบผ่าน ดังนี้

	คะแนนสอบภาษาอังกฤษ กลุ่มที่ 1	คะแนนสอบภาษาอังกฤษ กลุ่มที่ 2
--	-------------------------------	-------------------------------

ทางปฏิบัติสำหรับนิสิต ก่อนสำเร็จการศึกษา	CU-TEP <60	TOEFL <500	IELTS < 5.0	CU-TEP 60-66	TOEFL 500-524	IELTS 5.0-5.4
1. สอบใหม่ เพื่อให้ได้คะแนน	67	525	5.5	67	525	5.5
2. ลงทะเบียนเรียนวิชา	5500532 Academic English for Graduate Studies			5500560 Thesis Writing		
	5500560 Thesis Writing					

หมายเหตุ : ก่อนลงทะเบียนเรียน นิสิตต้องตรวจสอบ กลุ่มเรียน วันเวลาเรียน กับทางประกาศของสถาบันภาษา ซึ่งจะประกาศเป็นรายภาคการศึกษา

4. สำหรับหลักสูตรที่มีวิทยานิพนธ์เป็นส่วนหนึ่งของการศึกษา วิทยานิพนธ์หรือส่วนหนึ่งของวิทยานิพนธ์ได้รับตีพิมพ์ ได้รับการยอมรับให้ตีพิมพ์ หรือเป็นกรณีอื่นที่คณะกรรมการบริหารบัณฑิตวิทยาลัยถือว่ามีค่าตีพิมพ์แล้วดังนี้

4.1 บทความวิจัยจากวิทยานิพนธ์ หรือส่วนหนึ่งของวิทยานิพนธ์ในหลักสูตรปริญญาตรีต้องได้รับการตีพิมพ์หรือได้รับการยอมรับให้ตีพิมพ์เพื่อเผยแพร่ตามหลักเกณฑ์ ต่อไปนี้

ก. กลุ่มสาขาวิชาวิทยาศาสตร์ชีวภาพและวิทยาศาสตร์กายภาพ ...

ข. กลุ่มสาขาวิชาสังคมศาสตร์และมนุษยศาสตร์

ต้องตีพิมพ์ในวารสารหรือสิ่งพิมพ์ทางวิชาการที่มีกรรมกรายานอกร่วมกลั่นกรอง (Peer Review) ก่อนการตีพิมพ์ และเป็นที่ยอมรับในสาขาวิชานั้น หรือเป็นวารสารทางวิชาการที่มีการเผยแพร่ในระดับนานาชาติ

- หลักสูตรแบบ 1 ต้องเผยแพร่ในวารสารหรือสิ่งพิมพ์ทางวิชาการอย่างน้อย 2 ฉบับ

- หลักสูตรแบบ 2 ต้องเผยแพร่ในวารสารหรือสิ่งพิมพ์ทางวิชาการ อย่างน้อย 1 ฉบับ

5. นิสิตปริญญาตรีต้องสอบผ่านการสอบรายวิชาตามที่กำหนดไว้ในหลักสูตร การสอบวัดคุณสมบัติเพื่อเป็นผู้มีสิทธิเสนอโครงร่างวิทยานิพนธ์

การสอบโครงร่างวิทยานิพนธ์ การสอบวิทยานิพนธ์ และปฏิบัติตามข้อกำหนดอื่นๆ อย่างครบถ้วนตามที่กำหนดไว้ในหลักสูตร หรือตามที่คณะและ/หรือคณะกรรมการนโยบายวิชาการกำหนด

6. นิสิตต้องส่งวิทยานิพนธ์ฉบับสมบูรณ์ให้แก่บัณฑิตวิทยาลัย ตามจำนวน วิธีการ และภายในเวลาที่กำหนดไว้ในประกาศของบัณฑิตวิทยาลัย ในแต่ละปีการศึกษา

นิสิตที่ไม่สามารถส่งวิทยานิพนธ์ฉบับสมบูรณ์ให้บัณฑิตวิทยาลัยภายในระยะเวลาที่กำหนด ต้องชำระค่าปรับสำหรับการส่งวิทยานิพนธ์ฉบับสมบูรณ์ล่าช้า จำนวน 3,000 บาท

7. นิสิตผู้มีคุณสมบัติครบถ้วนตามความในหมวดนี้ ต้องแสดงความจำนงขอรับประกาศนียบัตรหรือปริญญาบัตร ที่สำนักงานการทะเบียน (ชั้น 2 อาคารจามจุรี 5) ภายในระยะเวลาที่กำหนด มิฉะนั้นจะต้องเสียค่าปรับตามประกาศของมหาวิทยาลัย และอาจไม่ได้รับการพิจารณาเสนอชื่อต่อสภามหาวิทยาลัย เพื่ออนุมัติประกาศนียบัตรหรือปริญญาบัตรในภาคการศึกษานั้น

8. นิสิตที่คณะกรรมการบริหารคณะเห็นชอบให้เป็นผู้สำเร็จการศึกษา ภายในวันสุดท้ายของปีการศึกษาที่มหาวิทยาลัยกำหนด และสภามหาวิทยาลัยได้อนุมัติการสำเร็จการศึกษาแล้ว มีสิทธิขึ้นรับพระราชทานปริญญาบัตรในปีการศึกษานั้น

การรักษาสถานภาพนิสิต

1. การรักษาสถานภาพของนิสิตระดับปริญญาตรีและนิสิตระดับปริญญาโทที่ ไม่สามารถเผยแพร่ผลงานวิทยานิพนธ์ หรือผลงานการค้นคว้าอิสระ ได้ทันภายในระยะเวลาที่บัณฑิตวิทยาลัยกำหนด

1.1 นิสิตที่ยังไม่ครบระยะเวลาการศึกษา ให้ยื่นคำร้องรักษาสถานภาพการเป็นนิสิต และชำระค่ารักษาสถานภาพนิสิต ตามอัตราที่กำหนดไว้ในประกาศของมหาวิทยาลัย

1.2 นิสิตที่ครบระยะเวลาการศึกษา และไม่ได้รับอนุมัติให้ขยายเวลาการศึกษา จะต้องพ้นสถานภาพการเป็นนิสิต

2. การรักษาสถานภาพของนิสิตระดับปริญญาตรีและนิสิตระดับปริญญาโทที่ไม่ผ่านเกณฑ์มาตรฐานการทดสอบภาษาอังกฤษ พ.ศ. 2553

นิสิตที่ไม่ผ่านเกณฑ์มาตรฐานการทดสอบภาษาอังกฤษตามเกณฑ์ที่มหาวิทยาลัยหรือหลักสูตรกำหนด และได้ส่งวิทยานิพนธ์ฉบับสมบูรณ์ให้บัณฑิตวิทยาลัยแล้ว หรือสอบประมวลผลความรู้ตามที่หลักสูตรกำหนด ให้ปฏิบัติดังนี้

2.1 นิสิตที่ยังไม่ครบระยะเวลาการศึกษา ให้ยื่นคำร้องรักษาสถานภาพการเป็นนิสิต และชำระค่ารักษา สถานภาพนิสิต ตามอัตราที่กำหนดไว้ในประกาศของมหาวิทยาลัย

2.2 นิสิตที่ครบระยะเวลาการศึกษา และไม่ได้รับอนุมัติให้ขยายเวลาการศึกษา จะต้องฟื้นฟูสถานภาพ การเป็นนิสิต

การทำวิทยานิพนธ์ฉบับสมบูรณ์

1. การคัดลอกผลงานวิชาการของผู้อื่นมาเป็นของตนเอง โดยไม่มีการอ้างอิงแหล่งที่มาของข้อมูล ถือเป็น ความผิดทางวิชาการที่ก่อให้เกิดความเสียหายต่อสถาบัน มีผลกระทบต่อคุณภาพและจริยธรรมทางวิชาการ และมี บทลงโทษ ซึ่งนิสิตศึกษารายละเอียดในเรื่องนี้ได้ที่ <http://www.grad.chula.ac.th/download/files/Plagiarism.pdf>

2. การรูปแบบการจัดพิมพ์วิทยานิพนธ์ เป็นเรื่องหนึ่งที่นิสิตจะต้องให้ความสำคัญ เนื่องจากข้อบังคับ จุฬาลงกรณ์มหาวิทยาลัย ว่าด้วยการศึกษาในระดับบัณฑิตศึกษา พ.ศ. 2551 ข้อ 101 ได้กำหนดว่า “รูปแบบการ พิมพ์วิทยานิพนธ์ ให้เป็นไปตามคู่มือการพิมพ์วิทยานิพนธ์ที่บัณฑิตวิทยาลัยกำหนด”

ซึ่งบัณฑิตวิทยาลัยได้จัดทำคู่มือการพิมพ์วิทยานิพนธ์ และ Template ต้นแบบในการพิมพ์วิทยานิพนธ์ เพื่ออำนวยความสะดวกแก่นิสิต ในการพิมพ์วิทยานิพนธ์ฉบับสมบูรณ์ ลดข้อผิดพลาดในการพิมพ์ และสามารถพิมพ์ วิทยานิพนธ์ได้ถูกต้องตามมาตรฐานการพิมพ์วิทยานิพนธ์ที่นิยมใช้กันทั่วไป โดยนิสิตสามารถ Download คู่มือการ พิมพ์วิทยานิพนธ์ และ Template ต้นแบบในการพิมพ์วิทยานิพนธ์ได้ที่

<http://www.grad.chula.ac.th/thesis/download.php>

แผนการศึกษาแบบ 2.1

ปีที่ 1 ภาคการศึกษาต้น		หน่วยกิต
2403721	ปรัชญาสังคมและแนวการวิเคราะห์	3
2403725	สัมมนาทฤษฎีทางอาชญาวิทยาและทัณฑวิทยาขั้นสูง	3
2403727	สัมมนาระเบียบวิธีวิจัยทางสังคมศาสตร์ขั้นสูง	3
รวม		9

ปีที่ 1 ภาคการศึกษาปลาย		หน่วยกิต
2403726	สัมมนาเรื่องคดีเฉพาะทางอาชญาวิทยาและการบริหารงานยุติธรรม	3
2403619	สถิติขั้นสูงสำหรับการวิจัยทางสังคมศาสตร์ : วิชาเลือก (1)	3
2403607	นโยบายอาญาและการบริหารงานยุติธรรม : วิชาเลือก (2)	3
รวม		9

ปีที่ 2 ภาคการศึกษาต้น		หน่วยกิต
2403xxx	วิชาเลือก (3)	3
2403xxx	วิชาเลือก (4)	3
2403897	การสอบวัดคุณสมบัติ	S/U
รวม		6

ปีที่ 2 ภาคการศึกษาปลาย		หน่วยกิต
2403826	วิทยานิพนธ์	12
2403894	สัมมนาวิทยานิพนธ์ระดับดุษฎีบัณฑิต	S/U
รวม		12

ปีที่ 3 ภาคการศึกษาต้น

2403826	วิทยานิพนธ์	12
2403894	สัมมนาวิทยานิพนธ์ระดับดุษฎีบัณฑิต	S/U
รวม		<u>12</u>

ปีที่ 3 ภาคการศึกษาปลาย

2403826	วิทยานิพนธ์	12
2403894	สัมมนาวิทยานิพนธ์ระดับดุษฎีบัณฑิต	S/U
รวม		<u>12</u>

โครงสร้างหลักสูตรปริญญาเอกอาชีวศึกษา

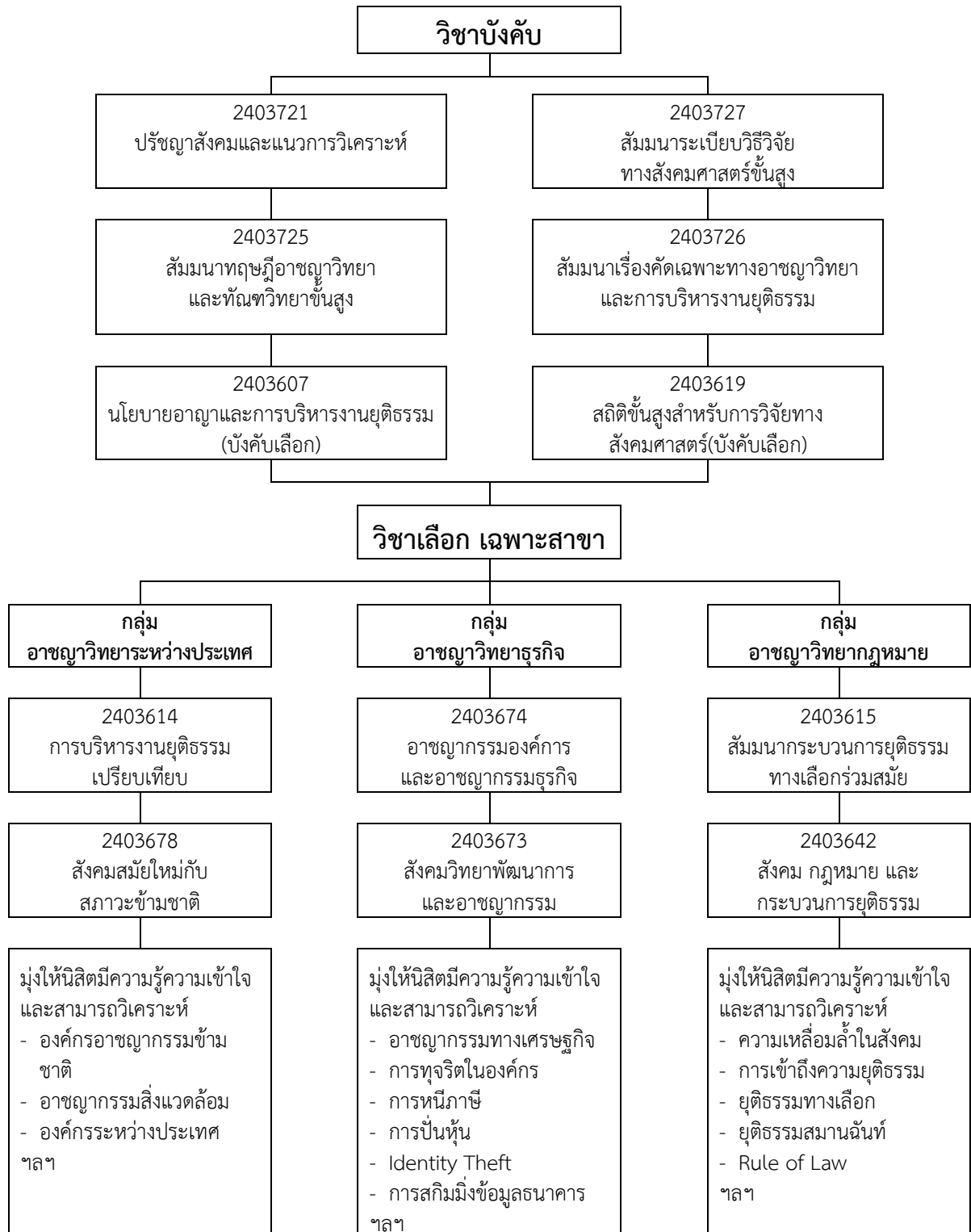

รายวิชาของหลักสูตร¹

แผนการศึกษา แบบ 2.1

1) รายวิชาบังคับจำนวน 12 หน่วยกิต

2403721	ปรัชญาสังคมและแนวการวิเคราะห์ Social Philosophy and Analytical Approach	3(3-0-9)
2403725	สัมมนาทฤษฎีทางอาชญาวิทยาและทัณฑ์วิทยาขั้นสูง Seminar on Advanced Criminological and Penological Theories	3(3-0-9)
2403726	สัมมนาเรื่องคัดเฉพาะทางอาชญาวิทยาและการบริหารงานยุติธรรม Seminar on Selected Topics in Criminology and Criminal Justice Administration	3(3-0-9)
2403727	สัมมนาระเบียบวิธีวิจัยทางสังคมศาสตร์ขั้นสูง Seminar on Advanced Social Science Research Methods	3(3-0-9)

2) วิชาเลือกบังคับ จำนวน 3 หน่วยกิต

2403619	สถิติขั้นสูงสำหรับการวิจัยทางสังคมศาสตร์(บังคับเลือกทุกกลุ่มสาขา) Advanced Statistics for Social Science Research	3(3-0-9)
2403607	นโยบายอาญาและการบริหารยุติธรรม Criminal Policy and Justice Administration	3(3-0-9)

วิชาเลือกเฉพาะกลุ่มสาขา จำนวน 6 หน่วยกิต

3.1 กลุ่มอาชญาวิทยาระหว่างประเทศ

2403614	การบริหารงานยุติธรรมเปรียบเทียบ Comparative in Criminal Justice Administration	3(3-0-9)
2403678	สังคมสมัยใหม่กับสภาวะข้ามชาติ Modern Society and Transnationalism	3(3-0-9)

3.2 กลุ่มอาชญาวิทยาธุรกิจ

2403673	สังคมวิทยาพัฒนาการและอาชญากรรม Sociology of Development and Crime	3(3-0-9)
2403674	อาชญากรรมองค์กรและอาชญากรรมธุรกิจ Organized and Corporate Crime	3(3-0-9)

3.3 กลุ่มอาชญาวิทยากฎหมายและงานยุติธรรม

2403615	สัมมนากระบวนการยุติธรรมทางเลือกร่วมสมัย Seminar in Contemporary Alternative Justice	3(3-0-9)
2403642	สังคม กฎหมาย และกระบวนการยุติธรรม Society, Law and Justice Process	3(3-0-9)

¹* คำอธิบายรายวิชา ดูใน ภาคผนวก ก

3.4 กลุ่มอาชญาวิทยาร่วมสมัยอื่น ๆ

2403608	สัมมนาทฤษฎีทางอาชญาวิทยาและทัณฑวิทยา Seminar in Criminological and Penological Theories	3(3-0-9)
2403609	กระบวนการทัศนคติปฏิบัติต่อผู้กระทำผิดและการเยียวยาเหยื่ออาชญากรรม Paradigm in Treatment of Offender and Crime Victim Reconciliation	3(3-0-9)
2403611	อาชญากรรมในสังคมร่วมสมัย Crimes in Contemporary Society	3(3-0-9)
2403612	สัมมนาและปฏิบัติการวิจัยทางสังคมศาสตร์ Seminar and Practicum in Social Science Research	3(3-0-9)
2403614	การบริหารงานยุติธรรมเปรียบเทียบ Comparative in Criminal Justice Administration	3(3-0-9)
2403615	สัมมนากระบวนการยุติธรรมทางเลือกร่วมสมัย Seminar in Contemporary Alternative Justice	3(3-0-9)
2403619	สถิติขั้นสูงสำหรับการวิจัยทางสังคมศาสตร์ Advanced Statistics for Social Science Research	3(3-0-9)
2403721	ปรัชญาสังคมและแนวการวิเคราะห์ Social Philosophy and Analytical Approach	3(3-0-9)
2403725	สัมมนาทฤษฎีทางอาชญาวิทยาและทัณฑวิทยาขั้นสูง Seminar on Advanced Criminological and Penological Theories	3(3-0-9)
2403726	สัมมนาเรื่องคัดเฉพาะทางอาชญาวิทยาและการบริหารงานยุติธรรม Seminar on Selected Topics in Criminology and Criminal Justice Administration	3(3-0-9)
2403727	สัมมนาระเบียบวิธีวิจัยทางสังคมศาสตร์ขั้นสูง Seminar on Advanced Social Science Research Methods	3(3-0-9)
2403642	สังคม กฎหมาย และกระบวนการยุติธรรม Society, Law and Justice Process	3(3-0-9)
2403647	สังคมวิทยาการกระทำผิดของเด็กและเยาวชน Sociology of Juvenile Delinquency	3(3-0-9)
2403670	สิทธิมนุษยชนในกระบวนการยุติธรรม Human Rights in Justice System	3(3-0-9)
2403671	นิติวิทยาศาสตร์กับความเป็นธรรมทางสังคม Forensic Science and Social Justice	3(3-0-9)
2403672	ความรุนแรงในครอบครัว Domestic Violence	3(3-0-9)
2403673	สังคมวิทยาพัฒนาการและอาชญากรรม Sociology of Development and Crime	3(3-0-9)

2403674	อาชญากรรมองค์กรและอาชญากรรมธุรกิจ Organized and Corporate Crime	3(3-0-9)
2403675	ความมั่นคงของชาติและการต่อต้านการก่อการร้าย National Security and Counter Terrorism	3(3-0-9)
2403676	แนวคิดเรื่องความเป็นธรรมทางสังคม Social Justice Concepts	3(3-0-9)
2403677	ความเข้าใจมิติความเป็นมนุษย์ Understanding Human Dimensions	3(3-0-9)
2403678	สังคมสมัยใหม่กับสภาวะข้ามชาติ Modern Society and Transnationalism	3(3-0-9)
2403705	การคุมประพฤติ การพักการลงโทษ และการสงเคราะห์ หลังปลดปล่อย Probation, Parole and After Care	3(3-0-9)
2403792	การอ่านขั้นสูงทางอาชญาวิทยาและงานยุติธรรม Advanced Reading in Criminology and Criminal Justice	3(3-0-9)
2403794	เอกัตศึกษาด้านอาชญาวิทยาและงานยุติธรรม Individual Study in Criminology and Criminal Justice	3(3-0-9)

วิทยานิพนธ์

2403826	วิทยานิพนธ์ (แบบ 2.1) Dissertation	36 หน่วยกิต
2403894	สัมมนาวิทยานิพนธ์ระดับดุษฎีบัณฑิต Doctoral Dissertation Seminar	S/U
2403897	การสอบวัดคุณสมบัติ Qualifying Examination	S/U

หมายเหตุ

วิชาเรียน

1. สำหรับผู้เข้าศึกษาแบบ 2.1 ที่อาจารย์ที่ปรึกษาและคณะกรรมการบริหารหลักสูตรมีความเห็นว่ายังมีพื้นฐานความรู้ด้านอาชญาวิทยาและงานยุติธรรมและระเบียบวิธีวิจัยไม่เพียงพอ ให้ลงทะเบียนเรียนรายวิชาต่อไปนี้เพิ่มเติม จำนวน 4 รายวิชา ได้แก่

2403607 นโยบายอาญาและการบริหารงานยุติธรรม

2403608 สัมมนาทฤษฎีอาชญาวิทยาและทัณฑวิทยา

2403612 สัมมนาและปฏิบัติงานวิจัยทางสังคมศาสตร์

2403619 สถิติขั้นสูงเพื่อการวิจัยทางสังคมศาสตร์

โดยไม่นับหน่วยกิต และประเมินผลเป็น S/U ทั้งนี้ ผู้เข้าศึกษาแบบ 2.1 อาจลงทะเบียนเรียนเพิ่มทุกวิชาหรือบางรายวิชา โดยขึ้นอยู่กับดุลพินิจของอาจารย์ที่ปรึกษาและคณะกรรมการบริหารหลักสูตรเป็นสำคัญ

2. ในภาคการศึกษาใดที่นิสิตไม่ได้ลงทะเบียนเรียนรายวิชาสัมมนา นิสิตต้องลงทะเบียนเรียนรายวิชา 2403894 สัมมนาวิทยานิพนธ์ระดับดุษฎีบัณฑิต ทุกภาคการศึกษาจนกว่าจะสำเร็จการศึกษาโดยไม่นับหน่วยกิตและประเมินผลเป็น S/U

แหล่งทรัพยากร ค้นคว้า ความรู้

1. ห้องสมุด

นิสิตที่ลงทะเบียนแรกเข้าและทำบัตรประจำตัวนิสิตแล้ว จะได้รับรหัสการเข้าใช้ห้องสมุด ทั้งห้องสมุดกลาง (ศูนย์วิทยทรัพยากร) และห้องสมุดคณะรัฐศาสตร์

1.1 ห้องสมุดคณะรัฐศาสตร์

ห้องสมุดคณะรัฐศาสตร์

- ชั้น 3 อาคารเกษมอุทยานิน (รัฐศาสตร์ 60 ปี)

สิ่งอำนวยความสะดวกที่นอกเหนือจากเป็นแหล่งรวบรวมหนังสือ เอกสารต่าง ๆ แล้ว ห้องสมุดคณะรัฐศาสตร์ ยังให้บริการในรูปแบบอิเล็กทรอนิกส์ เช่น การสืบค้นทางอินเทอร์เน็ต การให้บริการ e-book ซึ่งนิสิตสามารถสืบค้น ผ่าน <http://www.library.polsci.chula.ac.th/> อีกทั้งมี App ที่โหลดเข้า Smart Phone เพื่อการสืบค้น ผ่านโทรศัพท์มือถือ ซึ่งนอกจากเทคโนโลยีที่อำนวยความสะดวกในการสืบค้นข้อมูลแล้ว ห้องสมุดคณะรัฐศาสตร์ ได้เชื่อมโยงฐานข้อมูลจากห้องสมุดในประเทศและต่างประเทศ รองรับการสืบค้นข้อมูลต่าง ๆ เพื่อประกอบการเรียนการสอนในระดับบัณฑิตศึกษา (รายชื่อฐานข้อมูล ที่ภาคผนวก ข)

เวลาให้บริการ เปิดภาคการศึกษา : จันทร์-ศุกร์ ระหว่างเวลา 08:00-20:00 น.

: เสาร์ ระหว่างเวลา 10:00-18:00 น.

ปิดภาคการศึกษา : จันทร์-ศุกร์ ระหว่างเวลา 08:00-18:00 น.

: เสาร์ ระหว่างเวลา 10:00-18:00 น.

1.2 ห้องสมุดกลาง (ศูนย์วิทยทรัพยากร)

สถานที่ตั้ง ชั้น 1-7 อาคารศูนย์วิทยทรัพยากร จุฬาลงกรณ์มหาวิทยาลัย (ฝั่งถนนพญาไท)

ซึ่งเปิดให้บริการ

จันทร์-ศุกร์ ระหว่างเวลา 8.00-21.00 น.

เสาร์ ระหว่างเวลา 8.00-16.00 น.

2. ห้องทำงานสำหรับนิสิตดุขภูิบัณฑิต

คณะรัฐศาสตร์ ได้จัดทำห้องทำงานสำหรับนิสิตดุขภูิบัณฑิต ไว้ที่ ห้อง 709 ชั้น 7 อาคารเกษมอุทยานิน (อยู่ระหว่างการตกแต่ง) ซึ่งในระยะแรกเปิดให้บริการ จันทร์-ศุกร์ ระหว่างเวลา 8.00-21.00 น.

3. ศูนย์คอมพิวเตอร์คณะรัฐศาสตร์

คณะรัฐศาสตร์ ได้จัดเครื่องคอมพิวเตอร์ PC พร้อม Printer ไว้บริการนิสิตรัฐศาสตร์ ที่ ศูนย์คอมพิวเตอร์คณะรัฐศาสตร์ ชั้น 7 อาคารเกษมอุทยานิน ซึ่งเปิดให้บริการ ดังนี้

จันทร์-พฤหัสบดี ระหว่างเวลา 8.00-18.45 น.

ศุกร์ ระหว่างเวลา 8.00-16.00 น.

โดยนิสิตสามารถขอ Password การเข้าใช้บริการ ผ่านเจ้าหน้าที่บัณฑิตศึกษาของภาควิชาสังคมวิทยาและมานุษยวิทยา

ทุนการศึกษา

จุฬาลงกรณ์มหาวิทยาลัย จัดสรรทุน เพื่อสนับสนุนสำหรับนิสิตบัณฑิตศึกษา ดังนี้

ทุนอุดหนุนการศึกษา

1. ทุนการศึกษาหลักสูตรดุษฎีบัณฑิต "100 ปีจุฬาลงกรณ์มหาวิทยาลัย"
2. ทุนอุดหนุนการศึกษาระดับบัณฑิตศึกษาจุฬาลงกรณ์มหาวิทยาลัย เพื่อเฉลิมฉลองวโรกาสที่พระบาทสมเด็จพระเจ้าอยู่หัวทรงเจริญพระชนมายุครบ 72 พรรษา
3. ทุนอุดหนุนการศึกษาระดับบัณฑิตศึกษาจุฬาลงกรณ์มหาวิทยาลัย เพื่อเฉลิมฉลองวโรกาสที่พระบาทสมเด็จพระเจ้าอยู่หัวทรงเจริญพระชนมายุครบ 72 พรรษา (สำหรับนิสิตโครงการทุนการศึกษาสมเด็จพระบรมโอรสาธิราชฯ สยามมกุฎราชกุมาร)
4. ทุนอุดหนุนการศึกษาสำหรับนิสิตระดับปริญญาเอกและปริญญาโท ที่เข้าศึกษาในสาขาวิชาที่เกี่ยวข้องกับความเป็นไทย
5. ทุนอุดหนุนการศึกษาเฉพาะค่าเล่าเรียนประเภท 60/40
6. ทุนอุดหนุนการศึกษาเพื่อทำหน้าที่ผู้ช่วยสอน
7. ทุนอุดหนุนการศึกษาเพื่อทำหน้าที่ผู้ช่วยวิจัย
8. ทุนอุดหนุนการศึกษานิสิตหลักสูตรปริญญาบัณฑิตและปริญญามหาบัณฑิต สำหรับเตรียมเข้าศึกษาหลักสูตรปริญญาดุษฎีบัณฑิต
9. ทุนการศึกษาระดับบัณฑิตศึกษาสำหรับนิสิตชาวต่างประเทศ กลุ่มอาเซียน
10. ทุนการศึกษาสำหรับนิสิตชาวต่างประเทศ
11. ทุนอุดหนุนการศึกษาสำหรับนิสิตที่มีความสามารถด้านกีฬา
12. ทุนมูลนิธินิสิตเก่าจุฬาลงกรณ์มหาวิทยาลัย
13. ทุนสมาคมราชกรีฑาสโมสร
14. ทุนธนาคารกรุงศรีอยุธยา จำกัด (มหาชน)
15. ทุนประไพ กุลศิริ
16. ทุนพลตรี นายแพทย์ปชา สิริวรสาร
17. ทุนอุดหนุนการศึกษา "สหยุเนี่ยน"

ทุนอุดหนุนการวิจัย

1. ทุนสนับสนุนวิทยานิพนธ์ 90 ปีจุฬาฯ
2. ทุนอุดหนุนวิทยานิพนธ์สำหรับนิสิต
3. ทุนสนับสนุนนิสิตระดับปริญญาเอกและโทไปทำวิจัยในต่างประเทศ
4. ทุนอุดหนุนการทำวิทยานิพนธ์ของโครงการ “จุฬาฯ พอเพียง”
5. ทุนศาสตราจารย์ ดร.สุประดิษฐ์ บุนนาค
6. ทุนท่านผู้หญิงหญิงเชิญ พิศาลยบุตร
7. ทุนกองทุนประดิษฐ์ กัลย์จาฤก
8. ทุนอุดหนุนการทำวิทยานิพนธ์ของธนาคารกสิกรไทย จำกัด (มหาชน)
9. ทุนสำหรับนิสิตระดับปริญญาเอกและโท ไปเสนอผลงานวิชาการในต่างประเทศ
10. ทุนสำหรับนิสิตบัณฑิตวิทยาลัยในการเผยแพร่ผลงานทางวิชาการภายในประเทศ
11. ทุนโครงการหลังปริญญาเอก

หมายเหตุ

กำหนดวันรับสมัครและรายละเอียดการให้ทุนต่างๆ นี้ อาจเปลี่ยนแปลงไปตามความเหมาะสม โปรดติดตามรายละเอียดการให้ทุนจากประกาศรับสมัครของแต่ละทุนต่อไป หรือขอทราบรายละเอียดการให้ทุนเพิ่มเติมได้ที่บัณฑิตวิทยาลัย โทร.0-2218-3502 - 3, 0-218-3505 หรือ <http://www.grad.chula.ac.th>

สวัสดิการสำหรับนิสิต

จุฬาลงกรณ์มหาวิทยาลัย จัดให้มีสวัสดิการให้แก่นิสิตที่ศึกษาในจุฬาลงกรณ์มหาวิทยาลัย ดังนี้

1. การประกันชีวิตและอุบัติเหตุกลุ่ม

นิสิตจะได้รับค่าคุ้มครองจากการประกันชีวิตและอุบัติเหตุกลุ่ม ในวงเงิน ดังต่อไปนี้

- กรณีเสียชีวิตจากอุบัติเหตุ 200,000 บาท ต่อ คน
 - กรณีเสียชีวิตจากเหตุอื่น 10,000 บาท ต่อ คน
 - กรณีบาดเจ็บทั่วไป ตามจ่ายจริง แต่ไม่เกินครั้งละ 30,000 บาท
 - กรณีบาดเจ็บจากการร่วมกิจกรรมของมหาวิทยาลัย จะได้ตามจ่ายจริง ครั้งละไม่เกิน 40,000 บาท
- โดยนิสิตสามารถเข้ารับการรักษาได้ทั้งโรงพยาบาลรัฐและเอกชน ภายในวงเงินที่ระบุ กรณีทุพพลภาพ เป็นไปตามเงื่อนไขที่กำหนดในกรมธรรม์

สิทธิประโยชน์ตามกรมธรรม์แต่ละรอบปี

จุฬาลงกรณ์มหาวิทยาลัยจัดเงินสมทบค่ารักษาพยาบาลส่วนที่เกินจากค่าสินไหมทดแทนที่ได้รับจากบริษัทประกันภัยกรณีเกิดอุบัติเหตุ ในอัตรา

- อุบัติเหตุในพื้นที่มหาวิทยาลัย หรือจากการร่วมแข่งขันกีฬาของมหาวิทยาลัย สมทบไม่เกิน 1 เท่า ของวงเงินผลประโยชน์ค่ารักษาพยาบาลที่ได้รับจากกรมธรรม์
- อุบัติเหตุนอกพื้นที่มหาวิทยาลัย สมทบค่ารักษาพยาบาลไม่เกินกึ่งหนึ่งของวงเงินประกันอุบัติเหตุที่นิสิตได้รับ ตามที่ระบุไว้ในกรมธรรม์
- กรณีเกิดอุบัติเหตุกะทันหัน ทำให้นิสิตสูญเสียสมรรถภาพ หรือทุพพลภาพอย่างสิ้นเชิง ถาวร ในขณะที่ยังมีสถานภาพนิสิตจุฬาฯ ให้สนับสนุนเงินสมทบค่ารักษาพยาบาล ไม่เกิน 100,000 บาท

ขั้นตอนการเบิกจ่ายเงิน

ขั้นตอนการเบิกค่ารักษาพยาบาล (เนื่องจากอุบัติเหตุ)

- นิสิตจะต้องยื่นหลักฐานดังต่อไปนี้ ที่งานบริการและสวัสดิการ ภายในระยะเวลา 45 วัน นับจากวันที่เกิดอุบัติเหตุครั้งนั้น ๆ ดังนี้

1. ใบรับรองแพทย์ของสถานพยาบาลนั้น ๆ
2. ใบเสร็จรับเงินตัวจริง ซึ่งระบุค่าใช้จ่ายต่าง ๆ ที่นิสิตชำระไป

2. สวัสดิการรักษาพยาบาล

จุฬาลงกรณ์มหาวิทยาลัยจัดให้มีบริการดูแลสุขภาพนิสิต ณ ศูนย์บริการสุขภาพแห่งจุฬาลงกรณ์มหาวิทยาลัย ณ อาคารจามจุรี 9 ชั้น 2

นอกจากนั้นเพื่อให้ครอบคลุมความต้องการและความจำเป็นในการรักษาพยาบาล จึงจัดให้นิสิตเข้าร่วมโครงการหลักประกันสุขภาพถ้วนหน้า กับโรงพยาบาลจุฬาลงกรณ์ ซึ่งเปิดรับสมัครลงทะเบียนผู้มีสิทธิ ปีละ 2 ครั้ง คือ พฤษภาคม และ ตุลาคม โดยกรอกข้อมูลในใบสมัครพร้อมแนบสำเนาบัตรประชาชน สำเนาบัตรนิสิต สำเนาทะเบียนบ้าน และต้องลงชื่อในเอกสารให้ความยินยอมการเข้าใช้สิทธิประกันสุขภาพ ณ โรงพยาบาลจุฬาลงกรณ์ และส่งเอกสารการสมัครได้ที่ ฝ่ายกิจการนิสิตของคณะที่นิสิตสังกัด

เมื่อนิสิตได้รับสิทธิเข้าร่วมโครงการแล้ว เพียงยื่นบัตรประจำตัวประชาชนก็สามารถใช้สิทธิได้

สิทธิการรักษาพยาบาลของนิสิตที่จะได้รับ

1. การตรวจวินิจฉัย การรักษา และการฟื้นฟูสมรรถภาพ
2. ค่าห้องสามัญ และค่าอาหาร กรณีผู้ป่วยใน
3. ยาและเวชภัณฑ์ ตามกรอบบัญชียาหลักแห่งชาติ
4. การส่งเสริมสุขภาพ การป้องกันโรค และการควบคุมโรค

ทั้งนี้ นิสิตสามารถดาวน์โหลดใบสมัครเข้าโครงการหลักประกันที่

<http://www.sachula.ac.th/2010/th/subpage/welfare5.php?welfare>

ตรวจสอบสิทธิการเข้าร่วมโครงการและดูรายละเอียดเกี่ยวกับสิทธิได้ที่ www.nhso.go.th

แผนภูมิแสดงขั้นตอนการขอรับบริการรักษาพยาบาลสำหรับนิสิตจุฬาลงกรณ์มหาวิทยาลัย

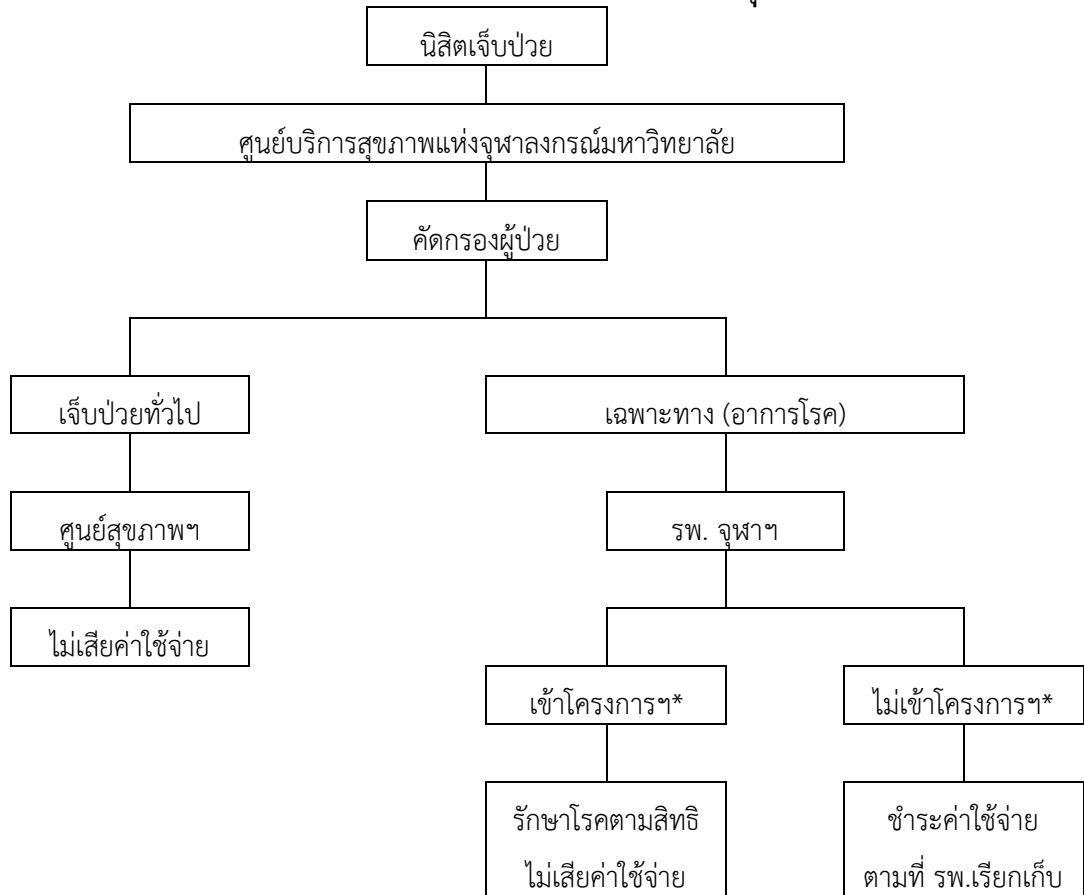

* โครงการบัตรทองประกันสุขภาพถ้วนหน้า กับ โรงพยาบาลจุฬาลงกรณ์

ภาคผนวก ก คำอธิบายรายวิชา

ก. วิชาบังคับ

2403721 ปรัชญาสังคมและแนวการวิเคราะห์ 3(3-0-9)

ประเด็นเกี่ยวกับแนวคิดปรัชญาเชิงศาสตร์ และความคิดทางสังคม ได้แก่ ความยุติธรรม อำนาจ และการจัดสรร กระทบทัศน์ทางสังคมศาสตร์และวิทยาศาสตร์กับแนวทางการแสวงหาความรู้ ทฤษฎีความรู้ ญาณวิทยา ภาววิทยา การอธิบาย การตีความ และความหลากหลายของแนวการวิเคราะห์ กระแสหลักและทวนกระแส

Social Philosophy and Analytical Approach

SOC PHIL ANAL APPR

Issues on philosophy of science and social thoughts, including justice, power and distribution; social science and science paradigms and their influence on methods of acquiring knowledge; theory of knowledge, epistemology, ontology, explanations, interpretation and multi-approaches in the mainstream and anti-mainstream

2403725 สัมมนาทฤษฎีทางอาชญาวิทยาและทัณฑวิทยาขั้นสูง 3(3-0-9)

แนวคิดและทฤษฎีขั้นสูงร่วมสมัยว่าด้วยสาเหตุการเกิดอาชญากรรมในแต่ละยุคสมัย แนวทางในการป้องกันอาชญากรรม การแก้ไขการกระทำผิด ทฤษฎีว่าด้วยการลงโทษ นโยบายและแนวปฏิบัติในการลงโทษผู้กระทำผิด

Seminar on Advanced Criminological and Penological Theories

SEM ADV CRIM PENO THEO

Contemporary advanced concepts and theories on causes of crime in different periods of time; guidelines for crime prevention; solutions to criminality; theories of punishment; punitive policies and their implementation

2403726 **สัมมนาเรื่องคดีเฉพาะทางอาชญาวิทยาและการบริหารงานยุติธรรม** 3(3-0-9)

การใช้แนวคิดและทฤษฎีทางด้านอาชญาวิทยาและการบริหารงานยุติธรรมในการอธิบายประเด็นปัญหาด้านอาชญากรรม และการบริหารงานยุติธรรม

Seminar on Selected Topics in Criminology and Criminal Justice Administration

SEM SELEC CRIM CJ ADMIN

To apply criminological concepts and theories in explaining issues of crime and criminal justice administration problems

2403727 **สัมมนาระเบียบวิธีวิจัยทางสังคมศาสตร์ขั้นสูง** 3(3-0-9)

วิธีวิทยาการวิจัยขั้นสูงเชิงปริมาณและเชิงคุณภาพ การสังเคราะห์และวิพากษ์กระบวนการออกแบบการวิจัยและการเก็บข้อมูล นัยเชิงทฤษฎีของงานวิจัยที่ผ่านมาที่มีต่อองค์ความรู้ทางสังคมศาสตร์ เครื่องมือการวิจัย การวิจัยภาคสนาม การวิเคราะห์ข้อมูล และนัยเชิงนโยบายของงานวิจัยที่ผ่านมาที่มีต่อทิศทางการวิจัยในอนาคต

Seminar on Advanced Social Science Research Methodology

SEM ADV SOC RES

Advanced quantitative and qualitative research methodology; synthesizing and criticizing the whole research design and data collection processes; theoretical implications of previous research on social sciences' state of the art; research tools: fieldwork; data analysis; policy implications of previous research on future research trends

ข. วิชาบังคับเลือก

2403607 **นโยบายอาญาและการบริหารงานยุติธรรม** 3(3-0-9)

หลักการและความสำคัญของนโยบายอาญา หลักนิติธรรม กระบวนการนโยบายการนำนโยบายไปปฏิบัติ บทบาทของประธานศาลฎีกาในการกำหนดนโยบายที่มีผลบังคับหน่วยงานในกระบวนการยุติธรรมและผู้เกี่ยวข้อง การนำนโยบายมาบริหารจัดการในหน่วยงานย่อยของกระบวนการยุติธรรม บทบาทของหน่วยประสานงานในกระบวนการยุติธรรม

Criminal Policy and Justice Administration

CRIM POL & JUS ADM

Principle and importance of Criminal Policy; Rule of Law; policy process; policy implementation; roles of the President of the Supreme Court in policy making and their implications on sub-bureaus and related people in the justice system; implementation and management of policies by the sub-bureaus ; roles of cooperative bodies in the justice system

2403619 **สถิติขั้นสูงสำหรับการวิจัยทางสังคมศาสตร์** 3(3-0-9)

ประยุกต์วิธีการทางสถิติทั้งในแง่ของพารามเมตริก และนอนพารามเมตริก ในการวิจัยทางสังคมศาสตร์ โดยเฉพาะการใช้วิธีการทางสถิติพิสูจน์สมมุติฐาน

Advanced Statistics for Social Science Research

ADV STA FOR SOC SC

An applied statistics for social science research, particularly, the research in Sociology, research methods and hypotheses testing will be centered

ค. รายวิชาเลือก

2403608 **สัมมนาทฤษฎีอาชญาวิทยาและทัณฑวิทยา** **3(3-0-9)**

แนวคิดและทฤษฎีร่วมสมัยว่าด้วยสาเหตุการเกิดอาชญากรรมในแต่ละยุคสมัย แนวทางในการป้องกันอาชญากรรม การแก้ไขการกระทำผิด ทฤษฎีว่าด้วยการลงโทษ นโยบายและแนวปฏิบัติในการลงโทษผู้กระทำผิด

Seminar in Criminological and Penological Theories
SEM CRIM PENO THEO

Contemporary concepts and theories on causes of crime in different periods of time; guidelines for crime prevention; solutions to criminality; theories of punishment; punitive policies and their implementation

2403609 **กระบวนทัศน์การปฏิบัติต่อผู้กระทำผิดและ** **3(3-0-9)**
การเยียวยาเหยื่ออาชญากรรม

กระบวนทัศน์ต่างๆ ที่มีอิทธิพลต่อวิถีคิดและวิธีปฏิบัติของกระบวนการยุติธรรม การคุ้มครองสิทธิของประชาชนในกระบวนการยุติธรรม การเข้าถึงความยุติธรรม มาตรการสนับสนุนผู้ด้อยโอกาส และกลุ่มชาติพันธุ์ที่ต้องต่อสู้คดีในกระบวนการยุติธรรมกระแสหลัก การปฏิบัติต่อผู้กระทำผิดในสถานที่ควบคุมและในชุมชน การกลับคืนสู่สังคม กลไกในการเยียวยาเหยื่ออาชญากรรมของรัฐ องค์กรภาคเอกชน และชุมชน

Paradigm in Treatment of Offender and Crime Victim Reconciliation
PDG TRMT CRIM VIC

Paradigms affecting attitudes and practices of the justice system; the protection of citizens' rights in the justice system; access to justice; supportive measures for the underprivileged and ethnic minorities who have to undergo trials in the mainstream justice system; institutional and community treatment of offenders; offender's reintegration to society; mechanisms for crime victim reconciliation by state, non-governmental organizations and community

2403611 **อาชญากรรมในสังคมร่วมสมัย** **3(3-0-9)**

ทฤษฎีและประเภทของอาชญากรรมในสังคมร่วมสมัย ได้แก่ อาชญากรรมที่เกิดจากความเกลียด อาชญากรรมคอมพิวเตอร์ อาชญากรรมสิ่งแวดล้อม การก่อการร้าย อาชญากรรมปกขาว การค้ามนุษย์

Crimes in Contemporary Society
CRIM CONT SOC

Theories and various types of crime in contemporary society: hate crime, cybercrime, environmental crime, terrorism, white collar crime and human trafficking.

2403612 **สัมมนาและปฏิบัติการวิจัยทางสังคมศาสตร์** **3(3-0-9)**

การนำเสนอ อภิปราย และปฏิบัติกรว่าด้วยวิธีวิทยาการวิจัยทางสังคมศาสตร์ขั้นสูงทั้งเชิงคุณภาพและปริมาณ การกำหนดปัญหาวิจัย การสร้างสมมุติฐานและกรอบแนวคิด หน่วยการวิเคราะห์มาตรฐาน วัด การสร้างและพัฒนาเครื่องมือเพื่อการเก็บข้อมูลจริยธรรมการวิจัย

Seminar and Practicum in Social Science Research
SEM PRAC SOC RES

Presentation, discussion and practice of advanced social science research through both qualitative and quantitative methodology; identifying research problems;

forming a hypothesis and a conceptual framework; unit of analysis; measurement; constructing and developing data collection tools; research ethics

2403614 ระบบการบริหารงานยุติธรรมเปรียบเทียบ 3(3-0-9)

ประเด็นเกี่ยวกับระบบการบริหารงานยุติธรรมที่เกี่ยวข้องกับปัญหาอาชญากรรมทั่วโลก การวิเคราะห์เปรียบเทียบการบริหารงานยุติธรรม ปรัชญาของความยุติธรรม การจัดการด้านการป้องกันอาชญากรรมและการบังคับใช้กฎหมาย รวมทั้งวิธีการปฏิบัติต่อผู้กระทำผิดทั่วโลก องค์การระหว่างประเทศความร่วมมือ กฎหมาย มาตรฐานระหว่างประเทศด้านการควบคุมอาชญากรรม

**Administration of the Comparative Justice System
ADM COMPA JUS SYS**

Issues related to administration of that justice system, that is concerned with global criminal problems; comparative analysis of the justice system; philosophy of justice: management for crime prevention and law enforcement: methods in dealing with convicted offenders throughout the world. International organization, international cooperation law and model strategies and standard on crime control.

2403615 สัมมนากระบวนการยุติธรรมทางเลือกร่วมสมัย 3(3-0-9)

การสำรวจประเด็นการควบคุมทางสังคม การจัดการปัญหาความขัดแย้งในสังคม การฝ่าฝืนระเบียบสังคมและกฎหมาย วิถีชีวิตของกระบวนการยุติธรรมกระแสหลัก การลดทอนความเป็นมนุษย์ สถานภาพกระบวนการยุติธรรมทางเลือกร่วมสมัยในสังคมไทย ภูมิภาค และโลก การเกิดขึ้นของกระบวนการยุติธรรมทางเลือก ยุติธรรมชุมชนและยุติธรรมเชิงสมานฉันท์และการหันเหคดีในกระบวนการยุติธรรมกระแสหลัก

**Seminar in Contemporary Alternative Justice
SEM CONT ALT JUS**

Exploring issues concerning social control; social conflict management; breaching of social norms and laws; crises in the mainstream justice system; dehumanization; state of affairs of contemporary alternative justice on domestic, regional and international levels; emergence of an alternative justice process ; community justice and restorative justice; diversions in the mainstream justice system

2403642 สังคม กฎหมาย และกระบวนการยุติธรรม 3(3-0-9)

สังคมวิทยากฎหมาย ความคิดในระบบกฎหมายและสถาบันทางกฎหมาย ที่มาของกฎหมาย การนำไปใช้ทั้งที่ดำเนินการได้และไม่ได้ การทบทวนบทบาทของสถาบันตุลาการ นิติบัญญัติ และหน่วยงานฝ่ายบริหาร โดยเน้นหน่วยงานในกระบวนการยุติธรรม การเข้าถึงความยุติธรรม เรื่องคัดเฉพาะที่น่าสนใจในปัจจุบัน

**Society, Law and Justice Process
SOC LAW JUS PROC**

The sociology of law; jurisprudential thought and legal institutions; sources of law; functions and dysfunctions of law in action; reviews of institutional roles of courts, legislatures and administrative agencies emphasizing justice process agencies and access to justice : selected topics of current interest.

2403647 สังคมวิทยาการกระทำผิดของเด็กและเยาวชน 3(3-0-9)

ทฤษฎีอาชญาวิทยาและสังคมวิทยาว่าด้วยสาเหตุการกระทำผิดของเด็กและเยาวชน ความหมาย ลักษณะและขอบเขตการกระทำผิดของเด็กและเยาวชน อิทธิพลของสิ่งแวดล้อมทางสังคมที่มีผลต่อการกระทำผิด รวมทั้งแนวทางในการควบคุมและป้องกันการกระทำผิด

**Sociology of Juvenile Delinquency
SOC JUV DELINQ**

Criminological and sociological theories of the causes of juvenile delinquency; meanings, nature and scope of juvenile delinquency; influences of social environment on delinquency; a control and prevention of delinquency

2403670 สิทธิมนุษยชนในกระบวนการยุติธรรม 3(3-0-9)

ประสบการณ์ด้านสิทธิมนุษยชนจากทั่วโลกและประเทศไทย ข้อถกเถียงว่าด้วยบทบาทของกระบวนการยุติธรรมกับการเหยียดเชื้อชาติเผ่าพันธุ์ การแบ่งแยกกีดกันและความไม่เป็นธรรมทางสังคม ความตื่นตัวเกี่ยวกับสิทธิมนุษยชนในกระบวนการยุติธรรม

Human Rights in Justice System

HUM RIGHT JUS SYS

Global and Thai experiences in human rights; debates on roles of the criminal justice process in racism; discrimination and social inequality; promoting awareness of human rights in the justice system

2403671 นิติวิทยาศาสตร์กับความยุติธรรมทางสังคม 3(3-0-9)

แนวคิดและกระบวนการทางวิทยาศาสตร์ นิติศาสตร์ และสังคมวิทยาที่เกี่ยวข้องกับพยานหลักฐานและการพิสูจน์เพื่อความยุติธรรมทางสังคม หลักวิชาชีพและจริยธรรมในกระบวนการนิติวิทยาศาสตร์ ปัจจัยทางสังคมและวัฒนธรรมกับการทำหน้าที่ของระบบยุติธรรมทางนิติวิทยาศาสตร์ กรณีศึกษาในคดีอาญากับความเป็นธรรมทางสังคม

Forensic Science and Social Justice

FOR SCI & SOC JUS

Scientific, legal and sociological concepts and processes concerning crime evidence and a proof of evidence for social justice; professional and ethical principle in the process of forensic science; social and cultural factors and the function of the justice system in forensic science; case studies of criminal cases and social justice

2403672 ความรุนแรงในครอบครัว 3(3-0-9)

ความหมาย ลักษณะ สาเหตุ และผลกระทบที่เกิดขึ้นจากการใช้ความรุนแรงในครอบครัว การเปรียบเทียบการใช้ความรุนแรงในครอบครัวไทยและครอบครัวอื่น ๆ ในเอเชีย ตลอดจนครอบครัวที่มีสถานภาพทางสังคมแตกต่างกัน แนวทางการแก้ไขปัญหาความรุนแรงจากมิติทางสังคมและวัฒนธรรม

Domestic Violence

DOMESTIC VIOLENCE

Meanings, nature, causes and consequences of family and domestic violence; comparative study of violence between Thai and other Asian families as well as of families from different social statuses; socio-cultural approaches to treatments of violence

2403673 สังคมวิทยาพัฒนาการและอาชญากรรม 3(3-0-9)

กระบวนการพัฒนาทางสังคมที่ทำให้เกิดโครงสร้างใหม่ทางชนชั้น พื้นที่ และบรรทัดฐานทางสังคม รวมทั้งการเกิดอาชญากรรมในทางธุรกิจ การทุจริตในองค์กร การหนีภาษี การปั่นหุ้น และอาชญากรรมคอมพิวเตอร์ทางการเงิน เป็นต้น

Sociology of Development and Crime

SOC DEV & CRIM

Social development processes contributing to a rise of the new forms of social class, space, social norms and causes of business including corporate fraud, money laundering and business computer crime.

- 2403674 **อาชญากรรมองค์กรและอาชญากรรมธุรกิจ** 3(3-0-9)
แนวคิด ทฤษฎี และการวิจัยเกี่ยวกับอาชญากรรมองค์กร นโยบายในการดำเนินการกับ
อาชญากรรมองค์กรและอาชญากรรมธุรกิจ
Organized and Corporate Crime
ORG CORP CRIM
Concepts theories and research on organized crime; policies in dealing with
organized and corporate crime
- 2403675 **ความมั่นคงของชาติและการต่อต้านการก่อการร้าย** 3(3-0-9)
ความรู้เบื้องต้นว่าด้วยแนวคิดเกี่ยวกับความมั่นคงของรัฐและกลุ่มก่อการร้ายต่างๆทั้งใน
ระดับประเทศและระหว่างประเทศ การวางแผนยุทธศาสตร์ของการต่อต้านการก่อการร้าย การใช้แนวทาง
เชิงจิตวิทยาในการศึกษาผู้กระทำผิด
National Security and Counter Terrorism
NAT SEC CTR TERRO
Introduction to the concept of national security and terrorist groups on both
domestic and international levels; strategic planning for counter terrorism; psychological
approach to a study of terrorists
- 2403676 **ความเป็นธรรมทางสังคม** 3(3-0-9)
วิาทะหรือข้อถกเถียงร่วมสมัยว่าด้วยแนวคิดและสมมติฐานด้านสังคมศาสตร์เกี่ยวกับความ
เป็นธรรมและความยุติธรรมในสังคม
Social Justice
SOC JUS
Contemporary debates on social science concepts and hypotheses on justice
and social justice
- 2403677 **ความเข้าใจมิติความเป็นมนุษย์** 3(3-0-9)
ความแตกต่างระหว่างมนุษย์กับสัตว์ ความต้องการพื้นฐานของมนุษย์ แนวคิดเรื่อง
วัฒนธรรม ความแตกต่างด้านพฤติกรรมของมนุษย์ที่มีบ่อเกิดมาจากปัจจัยความหลากหลายทางวัฒนธรรม
เพศสภาพ ชนชั้นชาติพันธุ์ ความเชื่อทางศาสนา และวิถีชีวิตในเมืองและชนบท
Understanding Human Dimension
UNDSTAND HUM DIM
Differences between human beings and animals; basic human needs; the
concept of culture, variations in human behavior caused by a diversity of cultures, genders,
classes, ethnicity, religious beliefs and urban and rural lifestyles
- 2403678 **สังคมสมัยใหม่กับสถานะข้ามชาติ** 3(3-0-9)
สถานะข้ามชาติที่มีผลต่อการดำรงอยู่และความมั่นคงของรัฐในสังคมสมัยใหม่ การวิเคราะห์
เหตุการณ์ที่เกิดขึ้นตามพื้นที่ชายแดน การปรับเปลี่ยนนโยบายรัฐที่เกี่ยวข้องกับการข้ามพรมแดน ผลกระทบ
ต่อวิถีชีวิตผู้คนในพื้นที่ชายแดน การค้าและเศรษฐกิจนอกระบบ การย้ายถิ่น ความเป็นพลเมือง และปัญหา
ด้านความมั่นคงของมนุษย์อาชญากรรมข้ามชาติ การก่อการร้าย การค้ามนุษย์ และอาชญากรรมสิ่งแวดล้อม
Modern Society and Transnationalism
MOD SOC TRANSNAT
Transnational phenomenon that affects the existence and security of the
nation-state in the modern era; analysis of border activities; changes of state policies in
crossing borders and their impact on the livelihood of local border landers; trade and illicit
economic activities, migration, citizenship and problems in human security. Transnational
organize crime, terrorism, human trafficking and environment crime.

2403705	การคุมประพฤติ การพักการลงโทษ และการสงเคราะห์ หลังปลดปล่อย ระบบการคุมประพฤติ และการพักการลงโทษ วิเคราะห์การพักการลงโทษ การคุม ประพฤติและการสงเคราะห์ภายหลังปล่อย ทั้งทางภาคทฤษฎีและทางปฏิบัติ Probation, Parole and After-Care PROB PARO AFT CARE Overview of operational probation and parole system, analysis of current techniques for probation, parole, after-care supervision, and related issues relevant to current theory and practices	3(3-0-9)
2403792	การอ่านขั้นสูงทางอาชญาวิทยาและงานยุติธรรม การอ่านขั้นสูงในประเด็นคัดสรรด้านอาชญาวิทยาและงานยุติธรรม โดยมีอาจารย์ผู้สอนเป็น ผู้ให้คำแนะนำ Advanced Reading in Criminology and Criminal Justice ADV READ CRIM JUS Advanced reading in selected criminological and criminal justice issues under the supervision of an instructor	3(3-0-9)
2403794	เอกัตศึกษาด้านอาชญาวิทยาและงานยุติธรรม แนวคิดทฤษฎี และงานวิจัยหรืองานค้นคว้าทางด้านอาชญาวิทยาและงานยุติธรรม การ ประยุกต์ใช้ทฤษฎีและวิทยาการวิจัยในการทำวิทยานิพนธ์ โดยมีอาจารย์เป็นผู้ให้คำปรึกษาแนะนำ Individual Study in Criminology and Criminal Justice INDIVSTUD CRIM JUS Criminological and criminal justice concepts, theories, and research; application of theories and research methodology for writing a thesis under the supervision of an instructor	3(3-0-9)
ง. วิทยานิพนธ์		
2403826	วิทยานิพนธ์(แบบ 2.1) Thesis THESIS	36 หน่วยกิต
2403894	สัมมนาวิทยานิพนธ์ระดับดุษฎีบัณฑิต สัมมนาประเด็นในการทำวิทยานิพนธ์ การออกแบบการวิจัย การเลือกใช้ทฤษฎี เป้าหมาย การนำไปใช้ประโยชน์ และจริยธรรมการวิจัย Doctoral Dissertation Seminar DOC DISSERT SEM Seminar on issues related to research conduct; research design; application of theories	S/U
2403897	การสอบวัดคุณสมบัติ Qualifying Examination QUALIFYING EXAM	S/U

ภาคผนวก ข

ฐานข้อมูลที่มีให้บริการสืบค้นจากห้องสมุดคณะรัฐศาสตร์

Main Databases

Chulalinet

จุฬาฯ ลิเน็ต - ฐานข้อมูลหนังสือหลัก สำนักงานวิทยทรัพยากร จุฬาลงกรณ์มหาวิทยาลัย

CU Reference Databases

ฐานข้อมูลเพื่อการค้นคว้าวิจัย จุฬาลงกรณ์มหาวิทยาลัย

e-Journal in Pol Sci

ABI/Inform

Armed Conflict Database

Emerald Management Xtra

JSTOR

Political Science Complete

SCOPUS

SSCI

Social Science Full Text

SAGE Journals Online

e-Book in Pol Sci Lib

e-Book in Pol Sci Lib

หนังสืออิเล็กทรอนิกส์ในห้องสมุดรัฐศาสตร์

Theses & Dissertations

Chula's theses

วิทยานิพนธ์ของจุฬาฯ

ProQuest Dissertations and Theses

วิทยานิพนธ์มหาวิทยาลัยต่างประเทศ

Dr. Chamnan's Collection

Dr. Chamnan's Collection

หนังสือห้อง ดร.ชำนาญ ยุวบูรณ์

Other Databases

Clipping News

IQ News Clip

Communities of Practice (CoP)

ข้อมูลประชาคมวิชาการ จุฬาฯ